



Beteiligungsbericht **2019**

**Bericht über die Beteiligungen an Unternehmen und Einrichtungen in der
Rechtsform des privaten und öffentlichen Rechts gem. § 117 Abs. 1 GO NRW**

Inhaltsverzeichnis

	<u>Seite</u>
Vorwort.....	3
Wirtschaftliche Beteiligung der Stadt Oelde	4
Kennzahlen in diesem Bericht	6
Gesamtüberblick der Beteiligungen.....	7
<u>Beteiligungen der Stadt Oelde</u>	8
Überblick.....	8
Beteiligungen im Einzelnen	8
I. WBO Wirtschafts- und Bäderbetrieb Oelde GmbH.....	9
II. Eigenbetriebsähnliche Einrichtung Forum Oelde.....	19
III. AUREA Das A2-Wirtschaftszentrum GmbH.....	27
IV. Krumtünger Entsorgung GmbH	35
V. Zweckverband der Sparkasse Münsterland-Ost	42
V. / 1 Sparkasse Münsterland-Ost AöR	44
<u>Beteiligungen der WBO GmbH</u>	51
Überblick.....	51
Beteiligungen im Einzelnen	52
I. / 1.1 Stadtwerke Ostmünsterland GmbH & Co. KG	52
I. / 1.2 Beteiligungen der Stadtwerke Ostmünsterland GmbH & Co. KG	62
I. / 2 Bauverein Oelde GmbH	65
I. / 3 Wasserversorgung Beckum GmbH.....	73
I. / 4 Radio Warendorf Betriebsgesellschaft GmbH & Co.KG	80
I. / 5 Gesellschaft für Wirtschaftsförderung im Kreis Warendorf mbH	89
I. / 6 RWE AG	97
I. / 7 Vereinigung der kommunalen RWE-Aktionäre Westfalen GmbH.....	105

Vorwort

Die Stadt Oelde bedient sich im Rahmen der kommunalen Selbstverwaltung zur Erledigung und Wahrnehmung einer Vielzahl öffentlicher Aufgaben kommunaler Unternehmen des privaten und öffentlichen Rechts.

Nach den Bestimmungen der Gemeindeordnung des Landes Nordrhein-Westfalen (GO NRW) dürfen sich Kommunen zur Erledigung der ihnen übertragenen Aufgaben nicht unbegrenzt auf wirtschaftlichem Gebiet betätigen. Bei der Gründung oder der Beteiligung an Unternehmen oder Einrichtungen in einer Rechtsform des privaten Rechts unterliegen die Kommunen maßgeblich den Bestimmungen des 11. Teils der GO NRW.

Zur Information der Ratsmitglieder und Einwohnerinnen und Einwohner haben Kommunen nach § 117 GO NRW jährlich einen Bericht über ihre Beteiligungen an Unternehmen und Einrichtungen in der Rechtsform des privaten Rechts zu erstellen und fortzuschreiben.

Ziel des vorliegenden Beteiligungsberichts ist, einen umfassenden Überblick über die städtischen Unternehmen und Einrichtungen, insbesondere über deren Entwicklung, zu geben und damit einen Beitrag zu einer größeren Transparenz der städtischen Beteiligungen sowie zur Verbesserung der Steuerung und Kontrolle der wirtschaftlichen Betätigung zu leisten.

Der Beteiligungsbericht wendet sich in erster Linie an die Mitglieder des Rates der Stadt Oelde. Darüber hinaus soll der Bericht interessierten Einwohnerinnen und Einwohnern als Nachschlagewerk dienen und ihnen fundierte Einblicke in die wirtschaftliche Betätigung ihrer Stadt geben.

Grundlage des vorliegenden Beteiligungsberichtes 2019 bilden die geprüften Jahresabschlüsse der Gesellschaften und Einrichtungen für das Geschäftsjahr 2019. Der Beteiligungsbericht wurde nach den Regelungen des NKF aufgestellt und enthält die Bilanzen und die Gewinn- und Verlustrechnungen der Beteiligungen bis einschließlich der 2. Beteiligungsebene. Zudem wurden Kennzahlen gebildet, die Auskunft über die Ertragslage, den Vermögensaufbau, die Anlagenfinanzierung und die Kapitalausstattung geben. Die wichtigsten Informationen zu den Beteiligungen auf der 3. Beteiligungsebene sind ebenfalls dargestellt.

Dieser Beteiligungsbericht steht zur Einsichtnahme im Rathaus der Stadt Oelde und auf der Homepage der Stadt Oelde (www.oelde.de) zur Verfügung.

Oelde, den 01. Dezember 2020

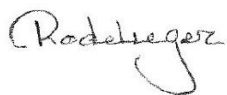

Karin Rodeheger
Bürgermeisterin

Wirtschaftliche Betätigungen der Stadt Oelde

Die Kommune wird nicht nur im herkömmlichen hoheitlichen Aufgabenbereich tätig. Sie beteiligt sich in zunehmendem Maße auch am allgemeinen Wirtschaftsleben. Insoweit hat die Stadt Oelde u.a. neben vielfältigen Aufgaben der Daseinsvorsorge zahlreiche öffentliche Dienstleistungen zu erbringen. Eine Vielzahl dieser Aufgaben nimmt die Stadt Oelde durch kommunale Unternehmen wahr, die ihr entweder zu 100% gehören oder aber an denen sie zusammen mit anderen Gesellschaftern zu unterschiedlichen Anteilen partizipiert.

Den rechtlichen Rahmen, innerhalb dessen die Beteiligungen bzw. die wirtschaftliche Betätigung der Kommunen zulässig sind, setzen die §§ 107 ff. GO NRW.

Die Beteiligungen der Kommunen sind in unterschiedlichen Rechtsformen möglich. Die Stadt Oelde betätigt sich im Rahmen der untenstehenden Gesellschaftsformen wirtschaftlich.

Kapitalgesellschaften: Einer Stadt kann mit den in § 108 GO NRW festgeschriebenen Einschränkungen ein privatrechtliches Unternehmen gehören bzw. sie kann daran beteiligt sein. Wesentliche Voraussetzung ist dabei unter anderem, dass es sich um eine Rechtsform handelt, welche die Haftung der Gemeinde auf einen bestimmten Betrag begrenzt. Als Rechtsform der privatrechtlichen Unternehmen einer Kommune kommen daher vornehmlich **Gesellschaften mit beschränkter Haftung** (GmbH) oder Aktiengesellschaften in Betracht. Die gebräuchlichste - auch in der Stadt Oelde gewählte - Rechtsform ist die GmbH. Die GmbH bietet der Kommune durch Festlegungen des Gesellschaftsvertrages, durch die Besetzung des Aufsichtsrates (sofern bestellt) und vor allem durch das Weisungsrecht des Rates gegenüber den von der Kommune entsandten Vertretern der Gesellschafterversammlung die besseren Möglichkeiten, ihren Einfluss auf die Geschäftspolitik zu sichern.

Im Gegensatz zur GmbH kann **die Aktiengesellschaft** (AG) weniger frei an Erfordernisse des Tätigkeitsfelds einer Gesellschaft angepasst werden. Das Aktiengesetz verpflichtet die Gründer eine Vielzahl von verbindlichen Vorschriften zu befolgen, sodass die Struktur der AG recht starr ist. Organe der AG sind der Vorstand, die Hauptversammlung der Aktionäre und der Aufsichtsrat. Dem Vorstand obliegt die Geschäftsführung.

Gemeinden und Gemeindeverbände können sich nach § 2 des Gesetzes über kommunale Gemeinschaftsarbeit (GkG NRW) zu kommunalen Arbeitsgemeinschaften zusammenschließen. Im Rahmen des **Zweckverbandes** beraten die Arbeitsgemeinschaften über Angelegenheiten, die ihre Mitglieder gemeinsam betreffen, um eine möglichst wirtschaftliche und zweckmäßige Wahrnehmung der Aufgaben zu erreichen. Bei einem Zweckverband handelt es sich um eine Körperschaft des öffentlichen Rechts, die sich in eigener Verantwortung verwaltet, aber unter staatlicher Aufsicht steht. Der Zweckverband besteht aus zwei Organen: der Verbandsversammlung und der Verbandsvorsteherin bzw. dem Verbandsvorsteher (§ 14 GkG NRW).

Personengesellschaften: Eine Personengesellschaft ist ein Zusammenschluss mehrerer natürlicher Personen. Sämtliche Rechte und Pflichten, die mit der Aktivität des Unternehmens verbunden sind, tragen die Gesellschafter. Die Gesellschafter einer Personengesellschaft haften in der Regel unbeschränkt mit ihrem Privatvermögen. Ausnahmen sind mitunter Sonderformen der Personengesellschaft wie die GmbH & Co. KG oder die Partnerschaftsgesellschaft mit beschränkter Berufshaftung (PartGmbH). Bei der **GmbH & Co. KG** handelt es sich um eine spezielle Form der Kommanditgesellschaft. Statt einer natürlichen Person fungiert bei dieser Rechtsform eine Kapitalgesellschaft und somit eine juristische Person als Komplementär: die Gesellschaft mit beschränkter Haftung (GmbH). So ergibt sich als Rechtsform eine Personengesellschaft, bei der trotzdem niemand mit seinem gesamten Vermögen haftet. Eine GmbH & Co. KG muss daher als solche gekennzeichnet werden, um Geschäftspartner auf die Haftungsbeschränkung hinzuweisen.

Sonstige Rechtsformen: Zu den sonstigen Rechtsformen zählen unter anderem die **Eigenbetriebe**. Eigenbetriebe sind nach § 114 GO NRW i.V.m. § 1 Eigenbetriebsverordnung NRW wirtschaftliche Unternehmen ohne eigene Rechtspersönlichkeit. Auch nicht wirtschaftliche Einrichtungen sind in der Kommunalpraxis häufig wie Eigenbetriebe organisiert - in diesen Fällen spricht man von **eigenbetriebsähnlichen Einrichtungen**. Eigenbetriebe wie auch eigenbetriebsähnliche Einrichtungen verfügen, obwohl sie Teil der Gemeindeverwaltung sind, über eine vom kommunalen Haushalt unabhängige Wirtschaftsplanung, Buchführung und Rechnungslegung. Finanzwirtschaftlich gelten sie als Sondervermögen der Kommune. Die Leitung des Eigenbetriebes/der eigenbetriebsähnlichen Einrichtung obliegt der Betriebsleitung. Dienstvorgesetzte / Dienstvorgesetzter aller Beschäftigten dort ist der Bürgermeister / die Bürgermeisterin. Weiteres Organ des Eigenbetriebes / der eigenbetriebsähnlichen Einrichtung ist der Betriebsausschuss, der als Ausschuss des Rates neben dem Bürgermeister / der Bürgermeisterin an wichtigen Entscheidungen des Eigenbetriebes / der eigenbetriebsähnlichen Einrichtung zu beteiligen ist.

Anstalten des öffentlichen Rechts: Der rechtliche Rahmen für das Handeln einer Gemeinde in Form einer Anstalt des öffentlichen Rechts (AöR) wird u.a. durch § 114 a GO NRW festgelegt. Diese Form der Verwaltungseinrichtung ist mit einer öffentlichen Aufgabe betraut, welche ihr durch Gesetz oder Satzung zugewiesen ist. Dabei kann die Gemeinde der AöR einzelne oder alle mit einem bestimmten Zweck zusammenhängende Aufgaben ganz oder teilweise übertragen (§ 114 a Abs. 3 GO NRW).

Die Anstalt des öffentlichen Rechts wird vom Vorstand in eigener Verantwortung geleitet, soweit nicht gesetzlich oder durch Satzung etwas anderes bestimmt ist. Der Vorstand vertritt die Anstalt gerichtlich und außergerichtlich. Die Geschäftsführung des Vorstandes wird vom Verwaltungsrat überwacht.

Kennzahlen in diesem Bericht

In diesem Bericht werden verschiedene Kennzahlen verwandt. Eine betriebswirtschaftliche Kennzahl wird zur Beurteilung von Unternehmen eingesetzt. Sie dient als Basis für Entscheidungen (Problemerkennung, Ermittlung von betrieblichen Stark- und Schwachstellen, Informationsgewinnung), zur Kontrolle (Soll-Ist-Vergleich), zur Dokumentation und/oder zur Koordination (Verhaltenssteuerung) wichtiger Sachverhalte und Zusammenhänge im Unternehmen.

Verwandt werden u.a. folgende Kennzahlen:

Zur Ertragslage:

Eigenkapitalrentabilität

Die Eigenkapitalrentabilität dokumentiert, wie hoch sich das in der Bilanz als Eigenkapital ausgewiesene Kapital innerhalb einer Rechnungsperiode verzinst hat. Zur Berechnung der Eigenkapitalrentabilität setzt man den Jahresüberschuss (nach Steuern) eines Unternehmens ins Verhältnis zu dem zu Beginn der Periode zur Verfügung stehenden Eigenkapital.

Zum Vermögensaufbau:

Anlagenintensität

Die Anlagenintensität (Anlagequote) ist das Verhältnis von Anlagevermögen zur Bilanzsumme eines Unternehmens. Anlagen binden langfristig Kapital und verursachen erhebliche fixe Kosten, wie z.B. Abschreibungen u.a. Eine hohe Anlagenquote schränkt die Anpassungsfähigkeit eines Unternehmens an Konjunkturschwankungen sowie Veränderungen in der Nachfrage ein.

Zur Anlagenfinanzierung:

Anlagendeckung I

Die Anlagendeckung (auch Anlagendeckung oder Kapitaldeckung) bildet u.a. zusammen mit den Liquiditätsgraden die Kennzahlen zur horizontalen Bilanzstruktur. Hierbei wird die Aktivseite einer Bilanz mit der Passivseite in Beziehung gesetzt um pauschale Aussagen über die Finanzierung des Vermögens treffen zu können. Der Anlagendeckungsgrad I setzt das Anlagevermögen in Beziehung zum Eigenkapital. Wird der Wert von 100 % erreicht, ist das komplette Anlagevermögen über das Eigenkapital finanziert.

Zur vertikalen Kapitalstruktur:

Eigenkapitalquote

Die Eigenkapitalquote drückt den Anteil des Eigenkapitals an der Bilanzsumme eines Unternehmens aus. Eine hohe Eigenkapitalquote senkt das Insolvenzrisiko des Unternehmens. Der höhere Anteil an Eigenkapital dient als Sicherheitspuffer, um Verluste abzudecken und schlechte Phasen zu überstehen.

Zudem werden noch einige unternehmensspezifische Kennzahlen verwandt, um die Leistungen der Beteiligung zu verdeutlichen.

Gesamtüberblick der Beteiligungen (Stand: 31.12.2019)

Die Darstellung beinhaltet die Beteiligungen bis zur 2. Beteiligungsebene.

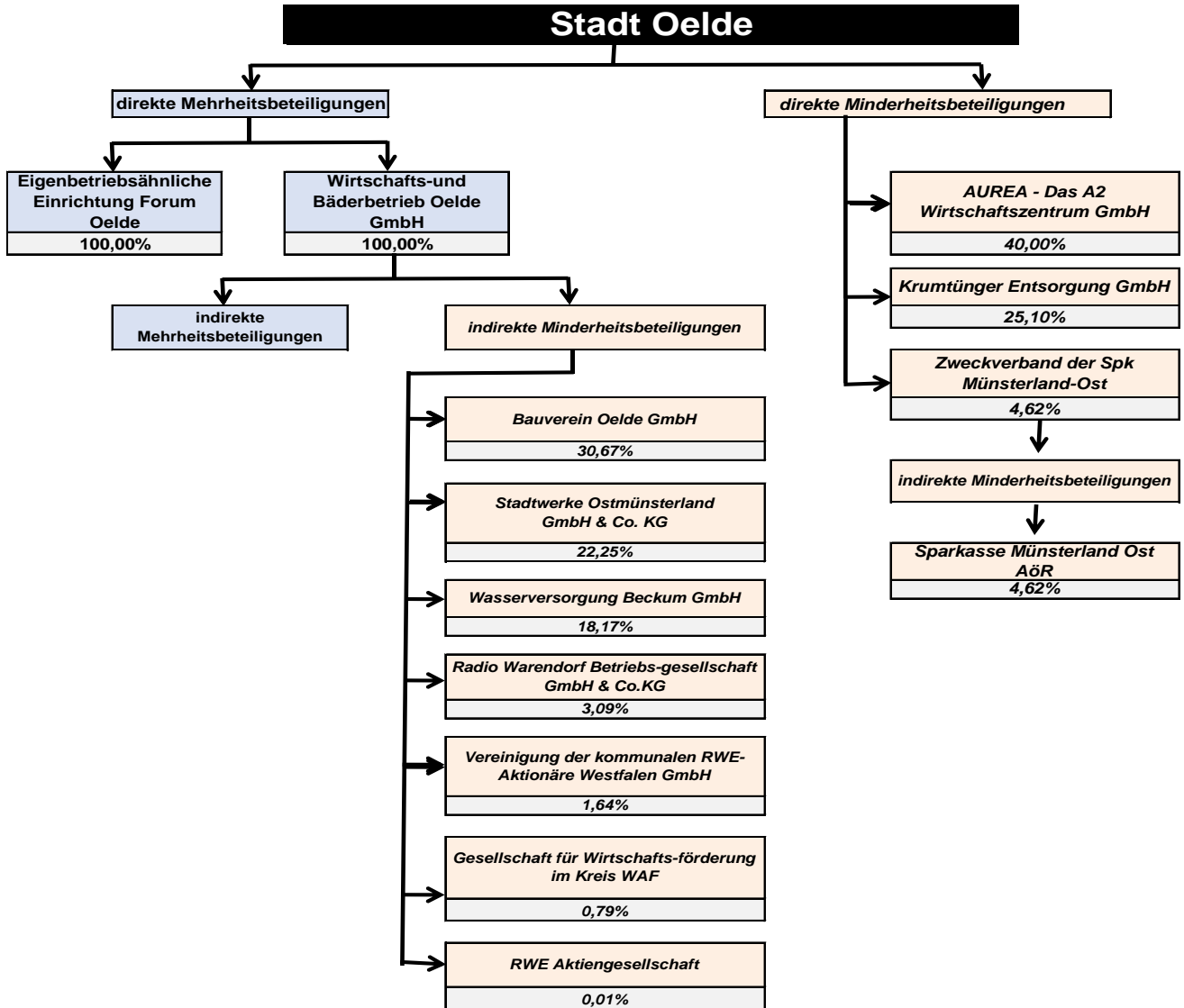

Direkte Beteiligungen der Stadt Oelde
- Überblick -

lfd. Nr.	Unternehmen	Rechtsform des Unternehmens	Anteil Euro	Anteil
I.	WBO Wirtschafts- und Bäderbetrieb Oelde	GmbH	511.291,88	100,00%
II.	Forum Oelde	Eigenbetrieb	500.000,00	100,00%
III.	AUREA - Das A2 Wirtschaftszentrum -	GmbH	20.000,00	40,00%
IV.	Krumtüngr Entsorgung	GmbH	12.550,00	25,10%
V.	Sparkassenzweckverband der Sparkasse Münsterland-Ost	Zweckverband		4,62%

WBO

L.

WBO WIRTSCHAFTS- UND BÄDERBETRIEB
OELDE GMBH

Name und Sitz

Die Gesellschaft wird unter dem Namen „WBO Wirtschafts- und Bäderbetrieb Oelde GmbH“ geführt. Sitz der Gesellschaft: 59302 Oelde, Ratsstiege 1.

Gegenstand des Unternehmens / Ziele der Beteiligung

Unternehmensgegenstand ist der Betrieb der Bäder der Stadt Oelde sowie die Funktion einer Beteiligungs-Holdinggesellschaft für Unternehmen und Einrichtungen des privaten Rechts der Stadt Oelde. Zu den Aufgaben der Gesellschaft gehört die Erledigung aller mit dem Gegenstand des Unternehmens zusammenhängenden und seinen Belangen dienenden Geschäfte. Die Gesellschaft kann sich zur Erfüllung dieser Aufgaben anderer Unternehmen bedienen, sie erwerben, sie errichten oder sich an ihnen beteiligen. In ihrer Funktion als Beteiligungs-Holding ist es insbesondere Aufgabe der Gesellschaft, die wirtschaftlichen Betätigungen der Stadt Oelde in organisatorischer, personeller, steuerlicher und wirtschaftlicher Hinsicht zu steuern, zu kontrollieren und zu optimieren.

Erfüllung des öffentlichen Zwecks

Der Betrieb öffentlicher Bäder im Stadtgebiet Oeldes kann als kommunale Daseinsvorsorge qualifiziert werden. Diesbezüglich wird der öffentliche Zweck erfüllt.

Weiterer Gegenstand der WBO GmbH ist die Funktion der Beteiligungsholding der Stadt Oelde. Die Beteiligungen der WBO GmbH erbringen grundsätzlich Leistungen im Rahmen eines öffentlichen Zwecks – auf die entsprechenden Ausführungen bei den einzelnen Beteiligungen wird verwiesen. Der öffentliche Zweck kann auch hier als erfüllt angesehen werden.

Stammkapital

Das Stammkapital der Gesellschaft beträgt 511.291,88 Euro.

Beteiligungsverhältnis

Alleinige Gesellschafterin der „WBO Wirtschafts- und Bäderbetrieb Oelde GmbH“ ist die Stadt Oelde.

Beteiligungen der WBO GmbH - Überblick -

lfd. Nr.	Unternehmen	Rechtsform des Unternehmens	Anteil in Euro	Anteil in %
1.	Stadtwerke Ostmünsterland	GmbH & Co.KG	2.763.298,00	22,25
2.	Bauverein Oelde	GmbH	23.519,43	30,67
3.	Wasserversorgung Beckum	GmbH	2.234.500,00*	18,17
4.	Radio Warendorf Betriebsgesellschaft	GmbH & Co. KG	15.338,76	3,09
5.	Gesellschaft für Wirtschaftsförderung im Kreis Warendorf	GmbH	5.624,21	0,79
6.	RWE	AG	1.874.946,41	0,01
7.	Vereinigung der kommunalen RWE-Aktionäre Westfalen	GmbH	520,00	1,64

* Der hier ausgewiesene Betrag stellt den Anteil der WBO GmbH am gezeichneten Stammkapital dar. Die Höhe der Beteiligung wird in der Bilanz der WBO jedoch nur in Höhe von 872.685,25 Euro nachgewiesen. Dieser Betrag belegt die tatsächlichen Anschaffungskosten der Beteiligung.

Zusammensetzung der Organe (Stand: 31.12.2019)

1. Gesellschafterversammlung

Einzigste Gesellschafterin ist die Stadt Oelde. Diese wurde im Berichtsjahr in der Gesellschafterversammlung vertreten durch:

Nr.	Mitglieder	stellv. Mitglieder
1.	Herr Bürgermeister Karl-Friedrich Knop	Herr André Leson
2.	Herr Norbert Austrup	Herr Thomas Populoh
3.	Herr Peter Hellweg	Herr Holger Post
4.	Herr Hubert Kobrink	Herr Christoffer Siebert
5.	Herr Bonito Kohaus	Herr Winfried Kaup
6.	Herr Uwe Opitz	Herr Peter Sonneborn
7.	Frau Svea Stehmann	Herr Peter Sonneborn
8.	Herr Werner Pötter	Herr Achim Berkenkötter
9.	Herr Ernst-Rainer Fust (seit 25.02.19)	Frau Beatrix Koch
10.	Herr Florian Westerwalbesloh	Herr Ernst-Rainer Fust (bis 25.02.19) Frau Nadine Diekmann (seit 25.02.19)
11.	Herr Michael Zummersch	Frau Hiltrud Krause
12.	Herr Ludger Lücke	Herr Wolfgang Bovekamp
13.	Herr Ralf Niebusch	Herr Wolf-Rüdiger Soldat
14.	Frau Barbara Köß	Frau Lena Stepien
15.	Frau Bärbel Braun (bis 23.09.19) Herr Arno Zurbrüggen (seit 23.09.19)	Herr Markus Westbrock

2. Aufsichtsrat

A. Geborene Mitglieder

Funktion	Mitglied
Bürgermeister	Herr Karl-Friedrich Knop
Erster stellv. Bürgermeister	Herr Daniel Hagemeyer
Zweite stellv. Bürgermeisterin	Frau Beatrix Koch (seit 14.01.2019)
Zweiter stellv. Bürgermeister	Herr Ernst-Rainer Fust (bis 14.01.2019)

B. Weitere Mitglieder

Mitglied	stellv. Mitglieder
Herr André Drinkuth	Herr Christoffer Siebert
Herr Juan-Francisco Rodriguez-Ramos	Herr Florian Westerwalbesloh
Herr Ralf Niebusch	Herr Ludger Lücke
Frau Marita Bromann	Frau Barbara Köß
Herr Markus Westbrock	Frau Bärbel Braun (bis 23.09.19) Herr Arno Zurbrüggen (seit 23.09.19)

3. Geschäftsführung

Geschäftsführer waren im Berichtsjahr Herr Michael Jathe (kaufmännischer Geschäftsführer), bis zum 10.04.2019 Herr Manuel Kortenjan (technischer Geschäftsführer) sowie seit dem 01.06.2019 Herr Thorsten Merschmann (technischer Geschäftsführer).

Personalbestand (Stand: 31.12.2019)

Die Gesellschaft beschäftigte im Berichtsjahr nur geringfügig Beschäftigte. Darüber hinaus werden Mitarbeiter von der Stadt Oelde gegen Erstattung der entstandenen Aufwendungen zur Verfügung gestellt.

Wirtschafts- und Bäderbetrieb Oelde GmbH

Bilanz - Aktiva

Aktiva	31.12.2019 EUR	31.12.2018 EUR	31.12.2017 EUR
A. Anlagevermögen			
<u>I. Sachanlagen</u>			
1. Grundstücke und Bauten	1.051.374,66	689.553,16	835.085,16
2. Technischen Anlagen und Maschinen	153.432,00	116.692,50	128.573,00
3. Andere Anlagen, Betriebs- und Geschäftsa.	40.376,50	25.657,50	31.263,00
4. Geleistete Anzahlungen und Anlagen im Bau	2.150,00	25.730,48	0,00
	1.247.333,16	857.633,64	994.921,16
<u>II. Finanzanlagen</u>			
1. Anteile an verbundene Unternehmen	0,00	0,00	18.155.944,38
2. Beteiligungen	19.073.988,49	19.073.632,03	917.687,65
3. Wertpapiere des Anlagevermögens	1.874.946,41	1.522.337,76	1.409.572,00
	20.948.934,90	20.595.969,79	20.483.204,03
	22.196.268,06	21.453.603,43	21.478.125,19
B. Umlaufvermögen			
<u>I. Forderungen und sonstige Vermögensgegenst.</u>			
1. Forderungen aus Lieferungen und Leistungen	3.193,00	2.684,00	2.326,40
2. Forderungen gegen verbundene Unternehmen	0,00	0,00	287.487,79
3. Ford. gegen Untern. mit Beteiligungsverhältnis	5.394,08	31.608,90	846,98
4. Forderungen gegen Unternehmen, mit denen ein Beteiligungsverhältnis besteht	1.567.711,76	1.237.838,35	
5. Sonstige Vermögensgegenstände	329.700,01	1.246.245,60	1.472.800,13
	980.370,93	1.086.725,62	2.644.059,78
<u>II. Kassenbestand und Guthaben bei Kreditinstituten</u>			
	2.886.369,78	3.605.102,47	4.407.521,08
C. Rechnungsabgrenzungsposten	1.158,35	1.286,90	
Bilanzsumme	25.083.796,19	25.059.992,80	25.885.646,27

Wirtschafts- und Bäderbetrieb Oelde GmbH

Bilanz - Passiva

Passiva	31.12.2019	31.12.2018	31.12.2017
	EUR	EUR	EUR
A. Eigenkapital			
I. Gezeichnetes Kapital	511.291,88	511.291,88	511.291,88
II. Kapitalrücklage	8.369.585,17	8.369.585,17	8.369.585,17
III. Andere Gewinnrücklagen	2.945.164,81	2.460.018,11	815.835,26
IV. Verlustvortrag	0,00	0,00	0,00
V. Jahresfehlbetrag (-) / Jahresüberschuss (+)	940.598,64	485.146,70	1.644.182,85
	12.766.640,50	11.826.041,86	11.340.895,16
B. Rückstellungen			
Steuerrückstellungen	0,00	0,00	0,00
Sonstige Rückstellungen	16.080,00	20.500,00	16.080,00
	16.080,00	20.500,00	16.080,00
C. Verbindlichkeiten			
1. Verbindlichkeiten gegenüber Kreditinstituten	11.905.537,02	12.535.226,51	13.388.781,91
2. Verbindlichkeiten aus Lieferungen und Leistungen	232.400,51	42.562,70	14.262,62
3. Verbindlichkeiten gegenüber Gesellschaftern	109.588,37	587.443,18	1.060.707,68
4. Verbindlichkeiten gegenüber Unternehmen, mit denen ein Beteiligungsverhältnis besteht	10.291,31	8.450,16	
5. Sonstige Verbindlichkeiten	3.308,48	2.861,39	6.892,17
6. Verbindlichkeiten gegenüber verbundenen Unternehmen			24.861,37
	12.261.125,69	13.176.543,94	14.495.505,75
D. Rechnungsabgrenzungsposten	39.950,00	36.907,00	33.165,36
Bilanzsumme	25.083.796,19	25.059.992,80	25.885.646,27

Wirtschafts- und Bäderbetrieb Oelde GmbH

Gewinn- und Verlustrechnung

Gewinn- und Verlustrechnung	31.12.2019 Euro	31.12.2018 Euro	31.12.2017 Euro
1. Umsatzerlöse	222.390,89	223.808,97	224.093,16
2. Sonstige betriebliche Erträge	363.051,52	193.966,47	428.703,06
3. Materialaufwand			
a) Aufwendungen für Roh-, Hilfs- und Betriebsstoffe und für bezogene Leistungen	117.280,31	122.445,61	118.585,94
b) Aufwendungen für bezogene Leistungen	673.883,66	632.102,54	523.628,39
	791.163,97	754.548,15	642.214,33
4. Personalaufwand			
a) Löhne und Gehälter	40.918,10	40.688,00	30.400,88
b) Soziale Abgaben und Aufwendungen für Altersversorgung und für Unterstützung	14.878,40	14.698,51	12.051,61
	55.796,50	55.386,51	42.452,49
5. Abschreibungen auf Sachanlagen	106.773,08	167.863,62	169.276,13
6. Sonstige betriebliche Aufwendungen	96.868,58	93.429,94	97.521,67
Betriebsergebnis	-465.159,72	-653.452,78	-298.668,40
7. Erträge aus Beteiligungen	1.718.184,43	1.404.036,23	2.358.885,51
8. Erträge aus Wertpapieren des Anlagevermögens	58.041,20	124.374,00	0,00
Sonstige Zinsen und ähnliche Erträge	0,00	0,00	82,16
Abschreibungen auf Finanzanlagen und auf Wertpapiere des Anlagevermögens	0,00	0,00	0,00
9. Zinsen und ähnliche Aufwendungen	351.573,26	388.888,40	411.468,54
Finanzergebnis	1.424.652,37	1.139.521,83	1.947.499,13
10. Steuern vom Einkommen und vom Ertrag	18.616,63	644,97	0,00
11. Ergebnis nach Steuern	940.876,02	485.424,08	1.648.830,73
12. Sonstige Steuern	277,38	277,38	4.647,88
13. Jahresfehlbetrag (-) / Jahresüberschuss (+)	940.598,64	485.146,70	1.644.182,85

Kennzahlen

Kennzahlen	31.12.2019	31.12.2018	31.12.2017
1. Ertragslage - Eigenkapitalrentabilität (Jahresergebnis x 100) : Eigenkapital zu Beginn des Jahres)	7,95 %	4,28 %	16,96 %
2. Vermögensaufbau - Anlagenintensität (Anlagevermögen x 100) : Bilanzsumme)	88,49 %	85,61 %	82,97 %
3. Anlagenfinanzierung - Anlagendeckung I (Eigenkapital x 100) : Anlagevermögen)	57,5 %	55,12 %	52,80 %
4. Vertikale Kapitalstruktur - Eigenkapitalquote (Eigenkapital x 100) : Gesamtkapital)	50,9 %	47,19 %	43,80 %
5. Umsatzerlöse	222 TEuro	224 TEuro	224 TEuro
6. Besucher in den Bädern	156.671	178.220	139.481

Wesentliche Finanz- und Leistungsbeziehungen

Finanz- und Leistungsbeziehungen zum Haushalt der Stadt Oelde

Das in den Bädern tätige Personal wird, soweit nicht direkt bei der WBO GmbH beschäftigt, über einen Personalgestellungsvertrag von der Stadt Oelde gestellt. Diese Personalgestellung i.H.v. rd. 464 T€ im Jahr 2019 (2018: rd. 458 T€) wurde zwischen der Stadt Oelde und der WBO GmbH abgerechnet. Weiterhin wurden der Stadt Oelde für 2019 rd. 14 T€ von der WBO GmbH für das Schulschwimmen in Rechnung gestellt.

Die von der WBO GmbH aufgenommenen Darlehen sind von der Stadt Oelde verbürgt. Die WBO GmbH leistete hierfür eine Bürgschaftsprovision i.H.v.62 T€ (2018: 66 T€). Ergänzend werden weitere Verwaltungsleistungen (z.B. verauslagte Reisekosten, Druck- und Kopierkosten) an die Stadt Oelde erstattet und die gesetzlichen Abgaben (Steuern und Gebühren) geleistet. Die von der WBO GmbH an die Stadt Oelde erbrachten Leistungen und Lieferungen werden abgerechnet. Diese Finanz- und Leistungsbeziehungen sind jedoch von untergeordneter Bedeutung.

Eine Gewinnausschüttung an den städtischen Haushalt erfolgte nicht.

Finanz- und Leistungsbeziehungen zu den weiteren Beteiligungen

Mit Forum Oelde werden im Wesentlichen die Eintritte für das Parkbad Oelde pauschaliert abgerechnet. Die WBO erhält vom Forum Oelde für 2019 rd. 95 T€ der realisierten Eintrittsentgelte aus der Nutzung des Parkbads im Vier-Jahreszeiten-Park.

Die WBO GmbH erhielt von der Stadtwerke Ostmünsterland GmbH & CO.KG eine Vergütung für die Einspeisung aus dem Blockheizkraftwerk der WBO GmbH in Höhe von 18 T€.

Erläuterungen der Geschäftsentwicklung

Das Jahr 2019 schloss mit einem Jahresüberschuss von 941 T€ (2018: 485 T€, 2017: 1.644 T€) ab. Das Jahresergebnis ergibt sich insbesondere aus den Beteiligungserträgen (2019: 1.718 T€, 2018: 1.404 T€, 2017: 2.359 T€).

Die Ergebnislage der Gesellschaft wird im Wesentlichen durch den Beteiligungsertrag von der Stadtwerke Ostmünsterland GmbH & Co.KG geprägt. Zuvor waren für die Ertragslage der WBO die Gewinnausschüttungen der Energieversorgung Oelde GmbH (EVO) maßgebend. Die EVO ist zum 1. Januar 2018 auf die Stadtwerke Ostmünsterland GmbH & Co.KG verschmolzen worden. Aus der Gewinnausschüttung der Stadtwerke Ostmünsterland GmbH & Co.KG resultieren Beteiligungserträge in Höhe von 1.552 T€ (VJ: 1.238 T€).

Im Bäderbetrieb konnten Umsatzerlöse in Höhe von rd. 222 T€ (2018: rd. 224; 2017: rd. 224 T€) erzielt werden. Von den Umsatzerlösen entfallen auf das Parkbad Oelde 100 T€ (2018: 98 T€) und auf das Hallenbad 94 T€ (2018: 95 T€). Aus der Inbetriebnahme des Blockheizkraftwerkes Hallenbad sind Einspeisevergütungen von 18 T€ (2018: 21 T€) erzielt worden. Demgegenüber betragen die Betriebsaufwendungen für den Badbetrieb im Berichtsjahr rd. 943 T€ (2018: 905 T€).

Auf den im Finanzanlagevermögen gehaltenen RWE-Aktienbestand ist gemäß § 253 Abs. 5 HGB eine Zuschreibung in Höhe von 352 T€ auf den Bilanzstichtagskurs von 26,84 €/Aktie vorgenommen worden. Die Buchwerterhöhung gegenüber dem vorherigen Bilanzansatz war vorzunehmen, da die Börsenkurse nach den in Vorjahren durchgeführten außerplanmäßigen Abschreibungen wieder gestiegen sind. Der Buchwert entspricht somit den historischen Anschaffungskosten. Über die historischen Anschaffungskosten darf nicht zu geschrieben werden.

Ausblick auf das Jahr 2020

Die wirtschaftliche Lage der Gesellschaft wird weiterhin stark beeinflusst durch die Höhe der Beteiligungserträge. Nur bei gutem Geschäftsverlauf in den Beteiligungsgesellschaften werden die Beteiligungserträge ausreichen, um die Aufwendungen der WBO zu decken.

Das Risikopotential durch den RWE-Aktienbestand wird aufgrund positiver Kursentwicklungen als gemindert angesehen. Die Anfang 2020 ausgeschüttete Dividende für 2019 lag bei 0,80 €/Aktie.

Gemäß dem Wirtschaftsplan für das Wirtschaftsjahr 2020 wird ohne Sondereffekte ein positives Jahresergebnis in Höhe von 133 T€ erwartet.



II.

Forum Oelde

Eigenbetriebsähnliche Einrichtung
der Stadt Oelde

Name und Sitz

Die Gesellschaft wird unter dem Namen „Forum Oelde“ geführt. Sitz der Gesellschaft: 59302 Oelde, Ratsstiege 1.

Gegenstand des Unternehmens / Ziele der Beteiligung

Durch Beschluss des Rates der Stadt Oelde vom 24. September 2001 ist die eigenbetriebsähnliche Einrichtung der Stadt Oelde „Forum Oelde“ zum 1. Januar 2002 gegründet worden.

Gegenstand des Betriebes ist die Planung und Durchführung von kulturellen Veranstaltungen in der Stadt Oelde, von Maßnahmen und Veranstaltungen des Stadtmarketings, die Förderung des Fremdenverkehrs, die nachhaltige Pflege und Entwicklung des Vierjahreszeitenparks - dem Kernstück der seinerzeitigen Landesgartenschau 2001 -, sowie die Fortsetzung des Agenda-Prozesses.

Erfüllung des öffentlichen Zwecks

Die Versorgung der Bevölkerung mit den von Forum Oelde angebotenen Dienstleistungen (Kultur, Stadtmarketing, Vier-Jahreszeiten-Park etc.), kann dem Bereich der Daseinsvorsorge zugerechnet werden. Diese stellt einen öffentlichen Zweck dar, der erfüllt wird.

Stammkapital

Das Stammkapital beträgt 500.000,00 Euro und wird vollständig von der Stadt Oelde gehalten.

Organe des Betriebes

1. die Betriebsleitung
2. der Betriebsausschuss
3. der Rat der Stadt Oelde¹

¹ Die Zusammensetzung ist aus Gründen der Vereinfachung nicht dargelegt.

Zusammensetzung der Organe (Stand: 31.12.2019)

1. Betriebsausschuss

Ratsmitglieder	
Mitglieder	Funktion
Herr Michael Zumersch (ab 25.02.2019)	Vorsitzender
Frau Beatrix Koch (bis 25.02.2019)	Vorsitzende
Herr André Drinkuth	stellvertretender Vorsitzender
Frau Marita Brommann	
Herr Ernst-Rainer Fust	
Herr Daniel Hagemeier	
Herr Peter Hellweg	
Herr Wolf-Rüdiger Soldat	
Herr Peter Sonneborn	
Frau Svea Stehmann	
Herr Markus Westbrock	
Sachkundige Bürger	
Mitglieder	Entsendende Stelle
Herr Martin Brockschnieder	Sparkasse Münsterland-Ost
Herr Andreas Debus	Gewerbeverein Stromberg e.V.
Herr Christoph Mackel	Staatsanwalt Land NRW
Herr Ralf Dörner	Initiativkreis Wirtschaft Oelde
Frau Anja Kull	Volksbank eG
Herr Alexander Fertich	Rat der Stadt Oelde
Herr Michael Kaupmann (ab 23.09.2019)	Sparkasse
Herr Eckhard Hilker (bis 23.09.2019)	Förderverein Vier-Jahreszeiten-Park
Herr Jörg Tippkemper	Gewerbeverein Oelde e.V.
Sachkundige Einwohnerin	
Frau Karola Hütig (beratend)	

2. Betriebsleitung

Betriebsleiter des Eigenbetriebes Forum Oelde war im Berichtsjahr Frau Melanie Wiebusch.

Stellvertretender Betriebsleiter war Herr Helmut Jürgenschellert.

Personalbestand

Der Betrieb beschäftigte im Berichtsjahr: 1 Geschäftsführerin (Tarifbeschäftigte), 1 Geschäftsführer in der Altersteilzeit (Beamter), 1 stellvertretender Geschäftsführer (Beamter), 10,46 Tarifbeschäftigte (30.06.2019), 3 kurzfristig beschäftigte Aushilfen in der Gläsernen Küche.

Eigenbetriebsähnliche Einrichtung Forum Oelde

Bilanz - Aktiva

Aktiva	31.12.2019	31.12.2018	31.12.2017
	Euro	Euro	Euro
A. Anlagevermögen			
I. Immaterielle Vermögensgegenstände	3.569,58	4.521,58	5.472,58
II. Sachanlagen			
1. Unbebaute Grundstücke und grundstücksgleiche Rechte	418.393,41	425.944,00	445.087,00
2. Bebaute Grundstücke und grundstücksgleiche Rechte	3.365.609,61	3.542.452,61	3.719.425,61
3. Infrastrukturvermögen	1.767.724,01	1.867.478,27	1.890.167,77
4. Kunstgegenstände / Kulturdenkmäler	14.298,59	16.911,59	18.453,19
5. Maschinen und technische Anlagen / Fahrzeuge	138.673,82	126.544,93	53.999,03
6. Betriebs- und Geschäftsausstattung	230.726,08	200.961,12	213.067,20
7. Geleistete Anzahlungen und Anlagen im Bau	41.860,84	10.796,47	1.697,75
Gesamtsumme Anlagevermögen	5.977.286,36	6.191.088,99	6.341.897,55
B. Umlaufvermögen			
I. Vorräte	7.606,42	8.721,01	1.600,39
II. Forderungen und sonstige Vermögensgegenstände			
1. ö.-r. Forderungen u. Forderungen aus Transferleistungen	5.555,75	180.497,24	79.203,04
2. privatrechtliche Forderungen	50.030,39	74.186,01	116.490,69
3. Sonstige Vermögensgegenstände	23.582,31	22.633,56	7.351,16
	79.168,45	277.316,81	203.044,89
III. liquide Mittel	270.953,57	176.954,73	258.381,73
Gesamtsumme Umlaufvermögen	357.728,44	462.992,55	463.027,01
C Rechnungsabgrenzungsposten			
1. Sonstige Rechnungsabgrenzungsposten	25.019,12	31.908,24	32.592,19
Bilanzsumme	6.363.603,50	6.690.511,36	6.842.989,33

Eigenbetriebsähnliche Einrichtung Forum Oelde

Bilanz - Passiva

Passiva	31.12.2019 Euro	31.12.2018 Euro	31.12.2017 Euro
A Eigenkapital			
I. Gezeichnetes Kapital	500.000,00	500.000,00	500.000,00
II. Rücklagen	1.617.426,70	1.713.707,01	1.692.333,12
III. Jahresüberschuss / -fehlbetrag	-56.519,69	-96.280,31	16.468,87
	2.060.907,01	2.117.426,70	2.208.801,99
B. Sonderposten für Investitionszuschüsse zum Anlageverm.	3.336.369,36	3.419.802,97	3.409.973,25
C. Rückstellungen			
1. Rückstellungen für Pensionen und ähnliche Verpflichtungen	0,00	0,00	0,00
2. Sonstige Rückstellungen	41.595,67	98.795,64	156.535,98
Gesamtsumme Rückstellungen	41.595,67	98.795,64	156.535,98
D. Verbindlichkeiten			
1. Verbindlichkeiten gegenüber Kreditinstituten	398.348,66	429.540,66	460.732,66
2. Verbindlichkeiten aus Krediten zur Liquiditätssicherung	0,00	0,00	0,00
3. Verbindlichkeiten aus Lieferungen und Leistungen	117.502,18	271.621,14	248.564,17
4. Verbindlichkeiten gegen verbundene Unternehmen			
5. andere sonstige Verbindlichkeiten	26.465,51	66.663,06	40.573,82
6. erhaltene Anzahlungen	125.021,95	85.233,47	57.051,37
Gesamtsumme Verbindlichkeiten	667.338,30	853.058,33	806.922,02
E. Rechnungsabgrenzungsposten	257.393,16	201.427,72	260.756,09
Bilanzsumme	6.363.603,50	6.690.511,36	6.842.989,33

Eigenbetriebsähnliche Einrichtung Forum Oelde

Ergebnisrechnung

Ergebnisrechnung	31.12.2019 Euro	31.12.2018 Euro	31.12.2017 Euro
1. Zuwendungen und allgemeine Umlagen	1.650.750,00	1.709.724,69	1.407.165,00
2. Privatrechtliche Leistungsentgelte	27.105,98	26.942,23	19.827,76
3. Kostenerstattungen und Kostenumlagen	191.038,74	200.129,48	204.754,94
4. sonstige ordentliche Erträge	880.371,92	1.093.795,87	938.100,07
5. Bestandsveränderung	0,00	0,00	430,10
6. ordentliche Erträge	2.749.266,64	3.030.592,27	2.570.277,87
7. Personalaufwand	862.097,92	835.222,34	704.597,19
8. Versorgungsaufwendungen	0,00	0,00	0,00
9. Aufwendungen für Sach- und Dienstleistungen	1.087.594,19	1.436.720,70	1.028.171,35
10. Bilanzielle Abschreibungen	378.803,48	384.593,18	361.755,98
11. Transferaufwendungen	0,00	0,00	0,00
12. sonstige ordentliche Aufwendungen	470.080,44	462.593,14	451.005,31
13. ordentliche Aufwendungen	2.798.576,03	3.119.129,36	2.545.529,83
14. Ergebnis der laufenden Verwaltungstätigkeit	-49.309,39	-88.537,09	24.748,04
15. Finanzerträge	0,00	0,00	0,00
16. Zinsen und sonstige Finanzaufwendungen	7.210,30	7.743,22	8.279,17
17. Finanzergebnis	-7.210,30	-7.743,22	-8.279,17
18. Ordentliches Ergebnis	-56.519,69	-96.280,31	16.468,87
19. Außerordentliches Ergebnis	0,00	0,00	0,00
20. Jahresergebnis	-56.519,69	-96.280,31	16.468,87

Kennzahlen

Kennzahlen	31.12.2019	31.12.2018	31.12.2017
1. Ertragslage - Eigenkapitalrentabilität (Jahresergebnis x 100) : (Eigenkapital + SoPo aus Zuwendungen zu Beginn des Jahres)	-1,02%	-1,71%	0,30%
2. Vermögensaufbau - Anlagenintensität (Anlagevermögen x 100) : Bilanzsumme)	93,98%	92,60 %	92,76 %
3. Anlagenfinanzierung - Anlagendeckung I (Eigenkapital + SoPo aus Zuwendungen x 100) : Anlagevermögen)	90,24%	89,37 %	88,52 %
4. Vertikale Kapitalstruktur - Eigenkapitalquote (Eigenkapital + SoPo aus Zuwendungen x 100) : Gesamtkapital)	84,81%	82,76 %	82,11 %
5. Erträge Dauerkarten	191 TEuro	187 TEuro	176 TEuro
6. Erträge übrige Eintrittsgelder Vier-Jahreszeiten-Park	183 TEuro	164 TEuro	135 TEuro

Wesentliche Finanz- und Leistungsbeziehungen

Finanz- und Leistungsbeziehungen zum Haushalt der Stadt Oelde

Das Liquiditätsbudget des Eigenbetriebes für alle Sparten wurde aufgrund des Vorschlags vom Bürgermeister und Kämmerer durch den Rat der Stadt Oelde auf 1.650 T€ festgelegt. Bis zum 31.12.2019 rief Forum insgesamt 1.620 T€ von dem bewilligten Betriebskostenzuschuss ab. Aufgrund der vom Rat am 23.09.2019 beschlossenen Haushaltssperre verzichtete der Eigenbetrieb auf 30 T€ des ursprünglich bewilligten Zuschusses.

Unter Kostenerstattungen und Kostenumlagen weist Forum unter anderem die an die Stadt Oelde weiterberechneten Personalkosten von 31 T€ (Vorjahr 29 T€) und den Zuschuss der Stadt für das Citymanagement von 82 T€ (Vorjahr 44 T€) aus.

Ergänzend werden weitere Verwaltungsleistungen (z.B. verauslagte Reisekosten, Druck- und Kopierkosten) an die Stadt Oelde erstattet und die gesetzlichen Abgaben (Steuern und Gebühren) geleistet. Zudem werden von Forum Oelde an die Stadt Oelde erbrachte Leistungen und Lieferungen abgerechnet. Dieses Finanz- und Leistungsbeziehungen sind jedoch von untergeordneter Bedeutung.

Finanz- und Leistungsbeziehungen zu den weiteren Beteiligungen

Mit Forum Oelde werden im Wesentlichen die Eintritte für das Parkbad Oelde pauschaliert abgerechnet. Die WBO erhält vom Forum Oelde für 2019 rd. 95 T€ der realisierten Eintrittsentgelte aus der Nutzung des Parkbads im Vier-Jahreszeiten-Park.

Die durchgeführte Spitzabrechnung für 2019 führte zu einer Nachzahlung von rd. 5.394,08 € an die WBO.

In den Zuschüssen für laufende Zwecke von privaten Unternehmen an Forum Oelde sind Zuschüsse der Stadtwerke Ostmünsterland für das Projekt „Advent in Oelde“ in Höhe von 19 T€ enthalten.

Erläuterungen der Geschäftsentwicklung

Insgesamt ergab sich für das Wirtschaftsjahr 2019 ein Jahresergebnis vom -56 T€ (2018: -96 T€; 2017: 16 T€, 2016: 250 T€). Das Jahresergebnis hat sich gegenüber dem Vorjahr verbessert. Hohe Aufwendungen für Sach- und Dienstleistungen fielen insbesondere aufgrund des trockenen Sommers und des erhöhten Pflegeaufwandes zur Beseitigung vertrockneter Baume und Pflanzen an. Die Liquiditätslage war im abgelaufenen Wirtschaftsjahr 2019 insgesamt ausreichend.

Die wesentlichen Investitionen des Berichtsjahres 2019 entfallen als größte Einzelmaßnahme mit 24 T€ auf die neu angeschaffte Spielkombination auf einem Spielplatz im Vier-Jahreszeiten-Park und mit 47 T€ auf die Sicherheitsbeleuchtung der Waldbühne.

Ausblick auf das Jahr 2020

Die für das Jahr 2020 vom Rat festgesetzte Verlustabdeckung ist für das bisherige Aufgabenprofil auskömmlich. Zukünftig sind die tariflich vorgesehenen Lohnsteigerungen zu betrachten, die die Betriebsleiterin in keiner Weise beeinflussen kann. Daher ist zu überlegen, die tariflichen Steigerungen in die jeweils jährliche Verlustabdeckung einzupreisen.

Gemäß dem Wirtschaftsplan für das Wirtschaftsjahr 2020 war zunächst nach der Verlustabdeckung der Stadt Oelde mit einem geringen Defizit zu rechnen. Mit dem Fortgang der Corona-Krise ergeben sich jedoch deutliche Auswirkungen auf die laufende Geschäftstätigkeit von Forum Oelde. Es kann noch nicht verlässlich abgeschätzt werden, wie sich die Krise insgesamt auf die wirtschaftliche Entwicklung auswirken wird.



III.

DAS A2
WIRTSCHAFTSZENTRUM GmbH

Name und Sitz

Die Gesellschaft wurde unter dem Namen „Interregionaler Gewerbepark Marburg GmbH“ gegründet. Aufgrund Gesellschafterbeschlusses vom 31.03.2006 ist die Gesellschaft mittlerweile in „AUREA Das A2-Wirtschaftszentrum GmbH“ umfirmiert. Sitz der Gesellschaft: 59302 Oelde, Ratsstiege 1.

Gegenstand des Unternehmens / Ziel der Beteiligung

Unternehmensgegenstand ist die Vermarktung des als „Marburg“ bekannten Gebietes zwischen den Städten Oelde und Rheda-Wiedenbrück mit dem Ziel der Entwicklung eines interregionalen Gewerbe- und Industriegebietes zur Stärkung der wirtschaftlichen Leistungsfähigkeit und zur Erweiterung des Arbeitsplatzangebotes für die beteiligten Kommunen.

Zu den Aufgaben der Gesellschaft zählt die Erledigung aller mit dem Gegenstand des Unternehmens zusammenhängenden und seinen Belangen dienenden Geschäfte. Die Gesellschaft kann sich zur Erfüllung dieser Aufgaben an gleichartigen Unternehmen beteiligen oder selbige als Gesellschafter aufnehmen.

Darüber hinaus agiert das Unternehmen im Bereich der Wirtschaftsförderung.

Erfüllung des öffentlichen Zwecks

Zweck der Gesellschaft ist die Versorgung u.a. der heimischen Wirtschaft mit Gewerbegrundstücken, sprich städtebauliche Entwicklungspolitik und Bodenvorratspolitik. Diese Aufgabe ist der Daseinsvorsorge zuzuordnen. Damit erfüllt die Gesellschaft den öffentlichen Zweck.

Stammkapital

Das Stammkapital der Gesellschaft beträgt 50.000,00 Euro. Das Stammkapital ist in voller Höhe eingezahlt.

Beteiligungsverhältnisse

Gesellschafter	Beteiligung in Euro	Beteiligung in %
Stadt Oelde	20.000,00	40,0 %
Stadt Rheda-Wiedenbrück	20.000,00	40,0 %
Gemeinde Herzebrock-Clarholz	10.000,00	20,0 %
Gesamt	50.000,00	100,0 %

Zusammensetzung der Organe (Stand: 31.12.2018)

1. Gesellschafterversammlung

In der Gesellschafterversammlung sind vertreten: Stadt Oelde, Stadt Rheda-Wiedenbrück, Gemeinde Herzebrock-Clarholz. Die Stadt Oelde wurde im Berichtsjahr in der Gesellschafterversammlung vertreten durch:

Mitglied	Stellv. Mitglied
Herr Bürgermeister Karl-Friedrich Knop	Herr Michael Jathe

2. Aufsichtsrat

A. Geborene Mitglieder:

Mitglied	Funktion	Entsendende Stelle
Herr Bürgermeister Theo Mettenborg	Aufsichtsratsvorsitzender	Stadt Rheda-Wiedenbrück
Herr Bürgermeister Karl-Friedrich Knop	stellv. Vorsitzender	Stadt Oelde
Herr Bürgermeister Marco Diethelm		Gemeinde Herzebrock-Clarholz

B. Weitere Mitglieder:

Mitglied	Entsendende Stelle
Herr André Drinkuth	Stadt Oelde
Herr Daniel Hagemeier	Stadt Oelde
Herr Ralf Niebusch	Stadt Oelde
Frau Beatrix Koch	Stadt Oelde
Herr Markus Westbrock	Stadt Oelde
Herr Peter Berenbrinck	Stadt Rheda-Wiedenbrück
Herr Georg Effertz	Stadt Rheda-Wiedenbrück
Herr Jörg Schramm	Stadt Rheda-Wiedenbrück
Herr Peter Rentrup	Stadt Rheda-Wiedenbrück
Frau Elisabeth Witte	Stadt Rheda-Wiedenbrück
Herr Erich Bäcker	Gemeinde Herzebrock-Clarholz
Herr André Kunst	Gemeinde Herzebrock-Clarholz
Herr Stefan Frenzel	Gemeinde Herzebrock-Clarholz
Herr Bernhard Petermann	Gemeinde Herzebrock-Clarholz
Herr Günter Wittkowski	Gemeinde Herzebrock-Clarholz

3. Geschäftsführung

Geschäftsführer war im Berichtsjahr Herr Günter Kozlowski.

Personalbestand

Die Aufgaben der Gesellschaft wurden während des Berichtszeitraums vorwiegend durch Personal wahrgenommen, welches durch die beteiligten Kommunen gestellt wurde.

AUREA – Das A2 Wirtschaftszentrum GmbH

Bilanz - Aktiva

Aktiva	31.12.2019 Euro	31.12.2018 Euro	31.12.2017 Euro
A. Anlagevermögen			
I. Sachanlagen			
1. Grundstücke, grundstücksgleiche Rechte und Bauten einschl. der Bauten auf fremden Grundstücken	236.248,40	237.882,12	341.039,72
2. Andere Anlagen, Betriebs- und Geschäftsausstattung	19.186,00	23.106,00	27.026,00
3. Anlagen im Bau	833.430,63	0,00	0,00
II. Finanzanlagen			
Wertpapiere des Anlagevermögens	0,00	0,00	0,00
Gesamtsumme Anlagevermögen	1.088.865,03	260.988,12	368.065,72
B. Umlaufvermögen			
I. Vorräte			
1. unfertige Erzeugnisse, unfertige Leistungen	1.409.204,59	1.258.218,39	1.831.229,39
II. Forderungen und sonstige Vermögensgegenstände			
1. Forderungen aus Lieferungen und Leistungen	339.748,90	2.526.409,43	11.236.272,91
2. Forderungen gegen Gesellschafter	0,00	0,00	0,00
3. Sonstige Vermögensgegenstände	25.401,12	22.232,20	14.969,03
III. Kassenbestand, Guthaben bei Kreditinstituten und Schecks	2.717.299,49	2.195.455,98	50.502,43
Gesamtsumme Umlaufvermögen	4.491.654,10	6.002.316,00	13.132.973,76
C. Rechnungsabgrenzungsposten	0,00	0,00	0,00
Bilanzsumme	5.580.519,13	6.263.304,12	13.501.039,48

AUREA – Das A2 Wirtschaftszentrum GmbH

Bilanz - Passiva

Passiva	31.12.2019 Euro	31.12.2018 Euro	31.12.2017 Euro
A. Eigenkapital			
I. Gezeichnetes Kapital	50.000,00	50.000,00	50.000,00
II. Bilanzgewinnvortrag	4.501.356,42	2.256.890,52	0,00
. Jahresüberschuss	165.456,64	2.244.465,90	2.256.890,52
Gesamtsumme Eigenkapital	4.716.813,06	4.551.356,42	2.306.890,52
B. Rückstellungen			
1. Sonstige Rückstellungen	24.000,00	79.973,31	86.573,31
C. Verbindlichkeiten			
1. Verbindlichkeiten gegenüber Kreditinstituten	0,00	0,00	7.006.378,99
2. Erhaltene Anzahlungen	0,00	54.356,26	1.262.568,32
3. Verbindlichkeiten aus Lieferungen und Leistungen	826.036,85	1.050.618,53	2.005.479,92
4. Verbindlichkeiten gegenüber Gesellschaften	13.641,71	526.999,60	833.148,42
5. sonstige Verbindlichkeiten	27,51	0,00	0,00
Gesamtsumme Verbindlichkeiten	839.706,07	1.631.974,39	11.107.575,65
Bilanzsumme	5.580.519,13	6.263.304,12	13.501.039,48

AUREA – Das A2 Wirtschaftszentrum GmbH

Gewinn- und Verlustrechnung

Gewinn- und Verlustrechnung	31.12.2019 Euro	31.12.2018 Euro	31.12.2017 Euro
1. Umsatzerlöse	54.356,26	3.668.369,81	9.771.901,69
2. Erhöhung/Minderung des Bestands an unfertigen Erzeugnissen	150.986,20	-573.011,00	-3.036.386,81
Gesamtleistung	205.342,46	3.095.358,81	6.735.514,88
3. Sonstige betriebliche Erträge	282.645,97	110.702,70	130.702,70
4. Aufwendungen für bezogene Leistungen	-150.986,20	-160.321,45	-184.351,25
5. Abschreibungen auf Sachanlagen	-65.593,01	-640.907,04	-3.641.575,90
6. Sonstige betriebliche Aufwendungen	-187.235,53	-175.367,41	-172.011,94
7. Sonstige Zinsen und ähnliche Erträge	119.968,47	48.253,61	83.971,49
8. Zinsen und ähnliche Aufwendungen	-3.437,65	-24.211,35	-59.484,83
Aufwendungen aus Verlustübernahmen	0,00	0,00	-622.935,99
9. Ergebnis nach Steuern	200.704,51	2.253.507,87	2.269.829,16
10. Sonstige Steuern	-35.247,87	-9.041,97	-12.938,64
11. Jahresüberschuss-/fehlbetrag	165.456,64	2.244.465,90	2.256.890,52

Kennzahlen

Kennzahlen	31.12.2019	31.12.2018	31.12.2017
1. Ertragslage - Eigenkapitalrentabilität (Jahresergebnis (inkl. Ausgleichsumlage) x 100) : Eigenkapital zu Beginn des Jahres)	3,64 %	97,29 %	4.513,78 %
2. Vermögensaufbau - Anlagenintensität (Anlagevermögen x 100) : Bilanzsumme)	19,51%	4,16 %	2,73 %
3. Anlagenfinanzierung - Anlagendeckung I (Eigenkapital x 100) : Anlagevermögen)	433,19%	1743,89 %	626,76 %
4. Vertikale Kapitalstruktur - Eigenkapitalquote (Eigenkapital x 100) : Gesamtkapital)	84,52 %	72,66 %	17,09 %
5. Umsatzerlöse	54 TEuro	3.668 TEuro	9.772 TEuro
6. vermarktbare Fläche	85.300 qm	85.300 qm	127.000 qm

Wesentliche Finanz- und Leistungsbeziehungen

Finanz- und Leistungsbeziehungen zum Haushalt der Stadt Oelde

Die an der Gesellschaft beteiligten Städte Oelde und Rheda-Wiedenbrück sowie die Gemeinde Herzebrock-Clarholz haben der Gesellschaft zu deren Finanzierung ein Gesellschafterdarlehen in Höhe von insgesamt 700 T€ gewährt, welches mit 4% verzinst war. Die Gesellschafterdarlehen wurden im Dezember 2018 vollständig zurückgeführt, so dass diese auch zum Bilanzstichtag 31.12.19 nicht mehr valutieren.

Die Personalaufwendungen der Gesellschaft werden per Umlage getragen. Auf die Stadt Oelde entfiel ein Aufwand von rd. 49 T€. Aufgrund der Personalgestellung für die AUREA GmbH hatte die Stadt Oelde einen Erstattungsanspruch i.H.v. 43 T€.

Ergänzend werden weitere Verwaltungsleistungen (z.B. verauslagte Reisekosten, Druck- und Kopierkosten) an die Stadt Oelde erstattet und die gesetzlichen Abgaben (Steuern und Gebühren) geleistet. Dieses Finanz- und Leistungsbeziehungen sind jedoch von untergeordneter Bedeutung.

Finanz- und Leistungsbeziehungen zu den weiteren Beteiligungen

Es bestehen keine wesentlichen Finanz- und Leistungsbeziehungen.

Erläuterungen der Geschäftsentwicklung

Im Geschäftsjahr konnte die Erschließung des 2. Bauabschnitts im Kostenrahmen weitestgehend, aber nicht vollständig abgeschlossen werden. Im Geschäftsjahr wurden keine Grundstücke aus dem Umlaufvermögen veräußert. In den Umsatzerlösen sind Erlöse aus der Auflösung erhaltener Anzahlung enthalten. Im Geschäftsjahr ist ein positives Jahresergebnis vor Ausgleichsumlage in Höhe von 165 T€ (Vorjahr 2.244 T€) erwirtschaftet worden.



IV.

Krumtüngrer Entsorgung GmbH

Name und Sitz

Die im Mai 2002 gegründete Gesellschaft wird unter dem Namen „Krumtüngr Entsorgung GmbH“ (KEG) geführt. Sitz der Gesellschaft: 59302 Oelde, Am Landhagen 45.

Gegenstand des Unternehmens / Ziele der Beteiligung

Der Gesellschaftsvertrag der Krumtüngr Entsorgung GmbH wurde am 08. Mail 2018 angepasst. Gegenstand des Unternehmens ist nach der Änderung nunmehr die Erfassung und der Transport von überlassungspflichtigen Abfällen und Gewerbeabfällen im und aus dem Gebiet der Kreise Warendorf und Gütersloh (bisher nur Stadtgebiet Oelde) einschließlich damit zusammenhängender Leistungen. In Erfüllung dieser Aufgaben nimmt die Gesellschaft Aufgaben nach den abfallrechtlichen Bestimmungen wahr.

Erfüllung des öffentlichen Zwecks

Die Gesellschaft ist im Wesentlichen für die Erfassung und den Transport von Abfällen im Oelder Stadtgebiet zuständig. Sie übernimmt damit eine Aufgabe der Daseinsvorsorge. Der öffentliche Zweck ist erfüllt.

Stammkapital

Das Stammkapital der Gesellschaft beträgt 50.000,00 Euro. Das Stammkapital ist in voller Höhe eingezahlt.

Beteiligungsverhältnisse

Gesellschafter	Beteiligung in Euro	Beteiligung in %
Abfallwirtschaftsgesellschaft des Kreises Warendorf (AWG)	25.500,00	51,0 %
Stadt Oelde	12.550,00	25,1 %
Krumtüngr Städtereinigung GmbH	11.950,00	23,9 %

Zusammensetzung der Organe (Stand: 31.12.2019)

1. Gesellschafterversammlung

Gesellschafter sind die Abfallwirtschaftsgesellschaft des Kreises Warendorf (AWG), die Stadt Oelde und die Krumtünger Städtereinigung GmbH. Die Stadt Oelde wurde im Berichtsjahr in der Gesellschafterversammlung vertreten durch:

Vertreter der Stadt Oelde	Stellvertreter / Stellvertreterin
Herr Bürgermeister Karl-Friedrich Knop	Herr Michael Jathe
Herr Juan Francisco Rodriguez-Ramos	Frau Beatrix Koch

2. Geschäftsführung

Der Geschäftsführung gehörten im Geschäftsjahr an:

- Herr Frank Hengstermann
- Herr Franz Krumtünger

Die Gesellschaft wird von zwei Geschäftsführern gemeinschaftlich vertreten.

Personalbestand

Die Anzahl der durchschnittlich Beschäftigten beträgt im Jahr 2019 15.

Krumtünger Entsorgung GmbH

Bilanz - Aktiva

Aktiva	31.12.2019 Euro	31.12.2018 Euro	31.12.2017 Euro
A. Anlagevermögen			
I. Immaterielle Vermögensgegenstände			
1. Konzessionen, gewerbliche Schutzrechte und ähnliche Rechte und Werte sowie Lizenzen an solchen Rechten und Werten	0,00	1,00	1,00
II. Sachanlagen			
1. Grundstücke und grundstücksgleiche Rechte	0,00	0,00	0,00
2. Andere Anlagen, Betriebs- und Geschäftsausstattung	276.000,27	185.695,92	247.375,14
	276.000,27	185.696,92	247.376,14
Gesamtsumme Anlagevermögen	276.000,27	185.696,92	247.376,14
B. Umlaufvermögen			
I. Vorräte			
1. fertige Erzeugnisse und Waren	183,52	284,77	126,35
II. Forderungen und sonstige Vermögensgegenstände			
1. Forderungen aus Lieferungen und Leistungen	24.306,09	26.314,83	29.613,76
2. sonstige Vermögensgegenstände	11.691,79	8.622,24	2.288,82
	35.997,88	34.937,07	31.902,58
III. Kassenbestand, Bundesbankguthaben, Guthaben bei Kreditinstituten und Schecks	184.637,32	243.869,79	234.181,39
Gesamtsumme Umlaufvermögen	220.818,72	279.091,63	266.210,32
C. Rechnungsabgrenzungsposten	0,00	2.159,88	2.159,88
Bilanzsumme	496.818,99	466.948,43	515.746,34

Krumtünger Entsorgung GmbH

Bilanz - Passiva

Passiva	31.12.2019 Euro	31.12.2018 Euro	31.12.2017 Euro
A. Eigenkapital			
I. Gezeichnetes Kapital	50.000,00	50.000,00	50.000,00
II. Gewinnvortrag	196.465,24	189.164,08	161.207,52
II. Jahresüberschuss	3.482,71	57.301,16	77.956,56
Gesamtsumme Eigenkapital	249.947,95	296.465,24	289.164,08
B. Rückstellungen			
1. Steuerrückstellungen	0,00	0,00	12.171,00
2. Rückstellungen für latente Steuern	0,00	0,00	0,00
3. Sonstige Rückstellungen	33.280,28	32.487,39	39.433,78
Gesamtsumme Rückstellungen	33.280,28	32.487,39	51.604,78
C. Verbindlichkeiten			
1. Verbindlichkeiten aus Lieferungen und Leistungen	22.286,30	21.555,92	18.110,50
2. Verbindlichkeiten gegenüber verbundenen Unternehmen	12.320,56	11.649,15	4.490,05
3. Verbindlichkeiten gegenüber Kreditinstituten	0,00	0,04	0,08
4. Sonstige Verbindlichkeiten	144.983,90	81.790,69	123.376,85
<i>davon aus Steuern:</i>			
<i>davon im Rahmen der sozialen Sicherheit:</i>			
Gesamtsumme Verbindlichkeiten	179.590,76	114.995,80	145.977,48
D. Passive latente Steuern	34.000,00	23.000,00	29.000,00
Bilanzsumme	496.818,99	466.948,43	515.746,34

Krumtünger Entsorgung GmbH

Gewinn- und Verlustrechnung

Gewinn- und Verlustrechnung	31.12.2019 Euro	31.12.2018 Euro	31.12.2017 Euro
1. Umsatzerlöse	979.582,15	973.508,89	927.574,86
2. Sonstige betriebliche Erträge	23.077,93	1.194,61	26.229,02
3. Materialaufwand			
a. Aufwendungen für Roh-, Hilfs- und Betriebsstoffe und für bezogene Waren	0,00	0,00	0,00
b. Aufwendungen für bezogene Leistungen	-64.434,56	-58.094,38	-47.434,14
4. Personalaufwand			
a. Löhne und Gehälter	-414.219,94	-398.749,69	-362.354,50
b. Soziale Abgaben und Aufwendungen für Alters- versorgung und für Untersützung	-119.727,88	-104.880,78	-95.547,48
5. Abschreibungen auf immaterielle Vermögensgegenstände des Anlagevermögens und Sachanlagen sowie auf aktivierte Aufwendungen für die Ingangsetzung und Er- weiterung des Geschäftsbetriebs	-99.970,85	-82.798,02	-98.934,57
6. Sonstige betriebliche Aufwendungen	-263.856,30	-244.085,82	-254.610,43
7. Sonstige Zinsen und ähnliche Erträge	0,00	0,00	0,08
9. Sonstige Zinsen und ähnliche Aufwendungen	-1.649,87	-1.802,14	-3.158,67
10. Steuern vom Einkommen und vom Ertrag	-30.208,09	-23.739,51	-10.625,61
11. Ergebnis nach Steuern	8.592,59	60.553,16	81.138,56
12. Sonstige Steuern	-5.109,88	-3.252,00	-3.182,00
13. Jahresüberschuss	3.482,71	115.395,54	125.390,70

Kennzahlen

Kennzahlen	31.12.2019	31.12.2018	31.12.2017
1. Ertragslage - Eigenkapitalrentabilität (Jahresergebnis x 100) : Eigenkapital zu Beginn des Jahres)	1,17 %	19,82 %	29,85 %
2. Vermögensaufbau - Anlagenintensität (Anlagevermögen x 100) : Bilanzsumme)	55,55 %	39,77 %	47,97 %
3. Anlagenfinanzierung - Anlagendeckung I (Eigenkapital x 100) : Anlagevermögen)	90,56%	159,65 %	116,89 %
4. Vertikale Kapitalstruktur - Eigenkapitalquote (Eigenkapital x 100) : Gesamtkapital)	50,30%	63,49 %	56,07 %
5. Umsatzerlöse	980 TEuro	974 TEuro	928 TEuro

Wesentliche Finanz- und Leistungsbeziehungen

Finanz- und Leistungsbeziehungen zum Haushalt der Stadt Oelde

Als Gewinnanteil 2018 wurden im Jahr 2019 13 T€ an den städtischen Haushalt ausgeschüttet.

Ergänzend werden weitere Verwaltungsleistungen (z.B. verauslagte Reisekosten, Druck- und Kopierkosten) an die Stadt Oelde erstattet und die gesetzlichen Abgaben (Steuern und Gebühren) geleistet. Dieses Finanz- und Leistungsbeziehungen sind jedoch von untergeordneter Bedeutung.

Finanz- und Leistungsbeziehungen zu den weiteren Beteiligungen

Es bestehen keine wesentlichen Finanz- und Leistungsbeziehungen.

Erläuterungen der Geschäftsentwicklung

Die Geschäftstätigkeit entwickelte sich in 2019 im Rahmen der abgeschlossenen Verträge planmäßig. Der Umsatz ist mit 980 T€ nahezu konstant geblieben (2018: 974 T€; 2017: 928 T€), bei einem von 84,2 T€ auf 38,8 T€ gesunkenen Jahresüberschuss vor Steuern. Damit hat das Ergebnis die Erwartungen des Wirtschaftsjahres übertroffen.

Ausblick auf das Wirtschaftsjahr 2020

Die Gesellschaft hat für 2020 einen Wirtschaftsplan erstellt. Danach rechnet die Gesellschaft für das Jahr 2020 mit Umsatzerlösen in Höhe von 922 T€ und einem Jahresüberschuss vor Steuern von ca. 39 T€.

Die Übernahme der Anteile der Stadt Oelde an der Krumtüngr Entsorgung GmbH durch die kommunale Abfallwirtschaftsgesellschaft des Kreises Warendorf mbH - AWG Kommunal – im Wege des Ankaufs ist geplant und befindet sich in der Endabstimmung.

V.

Zweckverband der Sparkasse
Münsterland Ost

**Sparkassenzweckverband der Stadt Münster, des Kreises
Warendorf sowie der Städte und Gemeinden Ahlen, Beelen,
Drensteinfurt, Ennigerloh, Everswinkel, Oelde, Ostbevern,
Sassenberg, Sendenhorst, Telgte und Warendorf**

Name und Sitz

Der Sparkassenzweckverband ist eine Körperschaft des öffentlichen Rechts mit Sitz in Münster. Der Verband trägt den Namen Sparkassenzweckverband der Stadt Münster, des Kreises Warendorf sowie der Städte und Gemeinden Ahlen, Beelen, Drensteinfurt, Ennigerloh, Everswinkel, Oelde, Ostbevern, Sassenberg, Sendenhorst, Telgte und Warendorf.

Gegenstand des Unternehmens / Ziele der Beteiligung

Der Sparkassenzweckverband fördert das Sparkassenwesen im Gebiet seiner Mitglieder. Zu diesem Zweck hat er die Gewährträgerschaft über die Sparkasse Münsterland Ost.

Beteiligungsverhältnisse

Im Zweckverband als Träger der Sparkasse hat die Stadt Oelde eine Beteiligungs-/ Haftungsquote von 4,62 % (8 von 173 Stimmen).

Mitglieder des Zweckverbands sind neben der Stadt Oelde auch die Stadt Münster, der Kreis Warendorf sowie die Städte und Gemeinden Ahlen, Beelen, Drensteinfurt, Ennigerloh, Everswinkel, Oelde, Ostbevern, Sassenberg, Sendenhorst, Telgte und Warendorf.

Zusammensetzung der Organe

Die Organe des Verbandes sind die Verbandsversammlung und der Verbandsvorsteher.

Die Stadt Oelde wurde in der Zweckverbandsversammlung von 8 Mitgliedern vertreten.

Im Berichtsjahr 2019 waren das:

Mitglied	Stellvertreter
Bürgermeister Karl-Friedrich Knop	Erster Beigeordneter Michael Jathe
Daniel Hagemeyer	Uwe Opitz
Winfried Kaup	Norbert Austrup
Hubert Kobrink	Thomas Populoh
Werner Pötter	Michael Zummersch
Ernst-Rainer Fust	Beatrix Koch
Wolf-Rüdiger Soldat	Ralf Niebusch
Marita Bormann	Barbara Köss

Jahresabschluss

Ein separater Jahresabschluss für den Sparkassenzweckverband wird nicht erstellt. Der Verwaltungsaufwand und die sonstigen Kosten des Verbandes werden von der Sparkasse getragen.

V. / 1

Sparkasse Münsterland Ost

Kreditanstalt des öffentlichen Rechts



(Diese Beteiligung wird mittelbar über den Träger,
den Sparkassenzweckverband der Sparkasse Münsterland Ost, gehalten.)

Name und Sitz

Die Sparkasse Münsterland Ost ist gemäß § 1 SpkG NRW eine Anstalt des öffentlichen Rechts. Sie ist Mitglied des Sparkassenverbands Westfalen-Lippe (SVWL), Münster, und über diesen dem Deutschen Sparkassen- und Giroverband e. V. (DSGV), Berlin und Bonn, angeschlossen. Sie ist mit Sitz in Münster beim Amtsgericht Münster unter der Nummer A 4940 im Handelsregister eingetragen.

Gegenstand des Unternehmens / Ziele der Beteiligung

Die Sparkasse bietet als selbstständiges regionales Wirtschaftsunternehmen zusammen mit ihren Partnern aus der Sparkassen-Finanzgruppe Privatkunden, Unternehmen und Kommunen Finanzdienstleistungen und -produkte an, soweit das Sparkassengesetz, die Sparkassengeschäftsverordnung oder die Satzung keine Einschränkungen vorsehen.

Ferner ist die Sparkasse Mitglied des Sparkassenstützungsfonds des SVWL und wirkt über diesen aktiv und passiv an dem Sicherungssystem der Sparkassen-Finanzgruppe mit.

Erfüllung des öffentlichen Zwecks

Die Sparkasse dient der geld- und kreditwirtschaftlichen Versorgung der Bevölkerung, der Wirtschaft und ihres Trägers im Geschäftsgebiet. Ihre Geschäfte hat sie unter Beachtung des öffentlichen Auftrages nach kaufmännischen Gesichtspunkten zu führen. Die Erzielung von Gewinn ist nicht Hauptzweck des Geschäftsbetriebes der Sparkasse.

Beteiligungsverhältnisse

Die Stadt Oelde kann ihre Stimmrechte mittelbar über den Träger der Sparkasse Münsterland Ost, den Sparkassenzweckverband, an dem die Stadt Oelde eine Stimmrechtsquote von 4,62 % hat, ausüben. Die Beteiligung an der Sparkasse Münsterland Ost ist als Beteiligung auf der zweiten Beteiligungsebene anzusehen.

Zusammensetzung der Organe (Stand: 31.12.2019)

1. Vorstand

Dem Vorstand gehörten im Geschäftsjahr an:

- Herr Markus Schabel, Vorsitzender
- Herr Klaus Richter
- Herr Peter Scholz

Stellvertretendes Vorstandsmitglied gemäß § 19 Abs. 1 SpkG war Herr Roland Klein.

Vertreter nach § 15 Abs. 2 b SpkG waren:

- Herr Frank Knura

- Frau Dr. Annegret Saxe (ab 01.02.2019)
- Herr Dr. Jörn Stöppel

2. Verwaltungsrat

Mitglied	Stellvertreter / Stellvertreterin
Markus Lewe	1. Stellvertreter Dr. Olaf Gericke 2. Stellvertreter Dr. Michael Jung
Markus Diekhoff	Astrid Birkhahn
Dr. Dietmar Erber	Angela Stähler
Dr. Olaf Gericke	Franz-Josef Buschkamp
Dr. Michael Jung	Michael Kleyboldt
Heribert Klas	Otto Reiners
Gabriele Kubig-Steltig	Maria Winkel
Detlef Ommen	Dagmar Arnkens-Homann
Josef Rickfelder	Georg Fehlauer (bis 25.01.2019) Heinz-Georg Buddenbäumer (ab 19.06.2019)
Stefan Weber	Dr. Hans Moormann
Lothar Austermann	Eva-Maria Müller
Kai Engels	Olaf Philippskötter (bis 18.06.2019) Anne Schulting (ab 19.06.2019)
Klaus Oortmann	Robert Benning
Christel Overhaus (bis 31.05.2019) Olaf Philippskötter (ab 19.06.2019)	Hildegard Behler
Michael Többen	Robert Höft (bis 16.12.2019)

Beratende Teilnahme durch:

Dr. Alexander Berger (Bürgermeister der Stadt Ahlen), Karl-Friedrich Knop (Bürgermeister der Stadt Oelde), Axel Linke (Bürgermeister der Stadt Warendorf), Berthold Streffing (Bürgermeister der Stadt Sendenhorst), Josef Uphoff (Bürgermeister der Stadt Sassenberg)

Personalbestand

Im Jahresdurchschnitt wurden beschäftigt:

	2019	2018
Vollzeitkräfte*	740	786
Teilzeitkräfte*	479	482

Auszubildende	78	79
insgesamt	1.297	1.347

* Davon wurden im Jahr 2019 durchschnittlich 191 (Vorjahr: 225) Mitarbeiter/-innen an die S-Servicepartner NRW GmbH (SP-NRW), Münster, entliehen.

Sparkasse Münsterland Ost

Bilanz - Aktiva

Aktiva	31.12.2019 TEuro	31.12.2018 TEuro	31.12.2017 TEuro
1. Barreserve	494.786	128.308	219.360
2. Forderungen an Kreditinstitute	104.534	186.966	159.691
3. Forderungen an Kunden	7.206.464	6.959.468	6.761.946
4. Schuldverschreibungen und andere festverz. Wertpapiere	945.333	1.156.411	1.065.187
5. Aktien und andere nicht festverzinsliche Wertpapiere	809.438	809.001	808.929
6. Beteiligungen	147.544	147.616	148.044
7. Anteile an verbundenen Unternehmen	9.665	9.665	18.349
8. Treuhandvermögen	536	590	821
9. Immaterielle Anlagewerte	87	138	270
10. Sachanlagen	48.923	51.359	17.571
11. Sonstige Vermögensgegenstände	3.021	3.298	6.677
12. Rechnungsabgrenzungsposten	1.000	1.047	950
Bilanzsumme	9.771.333	9.453.866	9.207.798

Sparkasse Münsterland Ost

Bilanz - Passiva

Passiva	31.12.2019 TEuro	31.12.2018 TEuro	31.12.2017 TEuro
1. Verbindlichkeiten gegenüber Kreditinstituten	958.167	953.845	982.329
2. Verbindlichkeiten gegenüber Kunden	7.482.801	7.214.774	6.995.765
3. Verbriefte Verbindlichkeiten	0	914	914
4. Treuhandverbindlichkeiten	536	590	821
5. Sonstige Verbindlichkeiten	5.270	7.897	8.774
6. Rechnungsabgrenzungsposten	1.011	1.164	1.503
7. Rückstellungen	90.129	87.164	78.423
8. Fonds für allgemeine Bankrisiken	725.349	689.600	652.500
9. Eigenkapital	508.069	497.918	486.770
Bilanzsumme	9.771.333	9.453.866	9.207.798

Sparkasse Münsterland Ost
Gewinn- und Verlustrechnung

Gewinn- und Verlustrechnung	31.12.2019 TEuro	31.12.2018 TEuro	31.12.2017 TEuro
1. Zinserträge	191.464	204.125	214.104
2. Zinsaufwendungen	49.502	51.138	53.966
3. Laufende Erträge aus			
a) Aktien und anderen nicht festverzinslichen Wertpapieren	19.802	20.000	27.081
b) Beteiligungen	3.404	4.212	3.921
c) Anteilen an verbundenen Unternehmen	5.371	5.642	8.450
4. Provisionserträge	70.857	67.149	59.542
5. Provisionsaufwendungen	4.908	4.636	4.124
6. Sonstige betriebliche Erträge	15.207	13.734	8.975
7. Allgemeine Verwaltungsaufwendungen	134.412	141.462	143.517
8. Abschreibungen und Wertberichtigungen auf immaterielle Anlagewerte und Sachanlagen	4.540	4.502	3.426
9. Sonstige betriebliche Aufwendungen	7.786	12.945	14.872
10. Abschreibungen und Wertberichtigungen auf Forderungen und bestimmte Wertpapiere sowie Zuführungen zu Rückstellungen im Kreditgeschäft	15.918	12.751	0
11. Erträge aus Zuschreibungen zu Forderungen und bestimmten Wertpapieren sowie aus der Auflösung von Rückstellungen im Kreditgeschäft	0	0	7.328
12. Aufwendungen aus Verlustübernahme	39	39	39
13. Zuführungen zum Fonds für allgemeine Bankrisiken	35.749	37.100	58.200
14. Steuern vom Einkommen und Ertrag	35.883	31.909	33.232
15. Sonstige Steuern	315	331	0
16. Jahreüberschuss	17.051	18.048	18.025

Kennzahlen

Kennzahlen	31.12.2019	31.12.2018	31.12.2017
1. Ertragslage			
- Eigenkapitalrentabilität (Jahresergebnis x 100) : Eigenkapital zu Beginn des Jahres)	1,44 %	1,58 %	1,67 %
2. Vermögensaufbau			
- Anlagenintensität (Anlagevermögen x 100) : Bilanzsumme)	0,50 %	0,54 %	0,19 %
3. Anlagenfinanzierung			
- Anlagendeckung I (Eigenkapital x 100) : Anlagevermögen)	2.516,64%	2.305,96 %	6.385,68 %
4. Vertikale Kapitalstruktur			
- Eigenkapitalquote (Eigenkapital x 100) : Gesamtkapital)	12,62%	12,56 %	12,37 %
5. Umsatzerlöse	290.896 TEuro	301.128 TEuro	313.099 TEuro

Die Cost-Income-Ratio in 2019 betrug 58,2 %. Das bedeutet, dass die Sparkasse Kosten in Höhe von 58 Cent hatte, um einen Euro zu verdienen.

Wesentliche Finanz- und Leistungsbeziehungen

Finanz- und Leistungsbeziehungen zum Haushalt der Stadt Oelde

Verflechtungen mit dem städtischen Haushalt ergeben sich aus den jährlichen Gewinnausschüttungen. Außerdem ist die Sparkasse Hausbank der Stadt Oelde.

Als Gewinnanteil 2018 wurde im Jahr 2019 215 T€ an den städtischen Haushalt ausgeschüttet.

Finanz- und Leistungsbeziehungen zu den weiteren Beteiligungen

Die Sparkasse Münsterland Ost ist Hausbank der eigenbetriebsähnlichen Einrichtung Forum Oelde.

Beteiligungen der WBO GmbH
- Überblick -

lfd. Nr.	Unternehmen	Rechtsform des Unternehmens	Anteil in Euro	Anteil in %
1.	Stadtwerke Ostmünsterland	GmbH & Co. KG	2.763.298,00	22,25
2.	Bauverein Oelde	GmbH	23.519,43	30,67
3.	Wasserversorgung Beckum	GmbH	2.234.500,00*	18,17
4.	Radio Warendorf Betriebsgesellschaft	GmbH & Co. KG	15.338,76	3,09
5.	Gesellschaft für Wirtschaftsförderung im Kreis Warendorf	GmbH	5.624,21	0,79
6.	RWE	AG	1.874.946,41	0,01
7.	Vereinigung der kommunalen RWE-Aktionäre Westfalen	GmbH	520,00	1,64

* Der hier ausgewiesene Betrag stellt den Anteil der WBO GmbH am gezeichneten Stammkapital dar. Die Höhe der Beteiligung wird in der Bilanz der WBO jedoch nur in Höhe von 872.685,25 Euro nachgewiesen. Dieser Betrag belegt die tatsächlichen Anschaffungskosten der Beteiligung.



I/1.

Stadtwerke Ostmünsterland GmbH &
Co.KG

Name und Sitz

Die Gesellschaft wird unter dem Namen „Stadtwerke Ostmünsterland GmbH & Co.KG“ geführt. Die Gesellschaft hat ihren Sitz in Telgte.

Gegenstand des Unternehmens / Ziele der Beteiligung

Gegenstand des Unternehmens ist

1. Die Versorgung mit elektrischer Energie, Gas, Wasser und Wärme, einschließlich der Errichtung, dem Erwerb und dem Betrieb von Anlagen die der Versorgung mit elektrischer Energie, Fas, Wasser und Wärme dienen,
2. Die Planung, die Errichtung, der Erwerb und der Betrieb von Telekommunikationsnetzen und –anlagen zur Erzeugung von Telekommunikationsdiensten und Übertragungswegen sowie deren Vermarktung,
3. Sowie die Erbringung von Infrastruktur- und sonstigen Dienstleistungen aller Art, die mit den vorstehenden Geschäftsfeldern im unmittelbaren Zusammenhang stehen und diese fördern.

Gründung

Die Gesellschaft ist Entstanden durch Umwandlung der Stadtwerke Telgte GmbH in eine KG am 13. Mail 2003. Verschmelzung der Energieversorgung Ostbevern GmbH 6 Co. KG sowie der Stadtwerke Ennigerloh auf die Stadtwerke Telgte GmbH & Co.KG. Gleichzeitig Umfirmierung in Stadtwerke ETO GmbH & Co.KG, Telgte.

Zum 01. Januar 2018 erfolgte die Verschmelzung der Energieversorgung Oelde GmbH auf die Stadtwerke ETO GmbH & Co.KG und schließlich Umfirmierung in Stadtwerke Ostmünsterland GmbH & Co.KG.

Erfüllung des öffentlichen Zwecks

Die Gesellschaft sichert die Versorgung der Bevölkerung mit Energie, Gas, Wasser und Wärme. Diese Tätigkeit ist der Daseinsvorsorge zuzuordnen. Damit ist der öffentliche Zweck erfüllt.

Kommanditkapital

Das Kommanditkapital beträgt insgesamt 12.421.943,00 €. Die WBO Wirtschafts- und Bäderbetrieb Oelde GmbH ist am Kommanditkapital mit einem Anteil von 2.763298,00 € (entspricht 22,25 %) beteiligt.

Beteiligungsverhältnisse

Gesellschafter	Beteiligung in %
Komplementärin:	
Stadtwerke Ostmünsterland Verwaltungs-GmbH	0,00
Kommanditisten:	
WBO Wirtschafts- und Bäderbetrieb Oelde GmbH	22,25
Stadt Ennigerloh	17,07
Städtische Wirtschaftsbetriebe Telgte GmbH	14,20
Bäder- und Beteiligungsgesellschaft Ostbevern mbH	3,60
Thüga Aktiengesellschaft	32,64
Innogy SE	9,54
Stadt Drensteinfurt	0,35
Stadt Sendenhorst	0,35
gesamt:	100,00

Zusammensetzung der Organe (Stand: 31.12.2019)

1. Gesellschafter-/Kommanditversammlung

Gesellschafter der Stadtwerke Ostmünsterland GmbH & Co.KG sind die oben genannten Kommanditisten und die Komplementärin. Die WBO GmbH wurde im Berichtsjahr in der Gesellschafterversammlung vertreten durch:

Mitglied	Funktion
Herr Bürgermeister Karl-Friedrich Knop	Vorsitzender

2. Aufsichtsrat

Mitglied	
Herr Bürgermeister Karl-Friedrich Knop	Bürgermeister der Stadt Oelde, Oelde Vorsitzender
Herr Christoph Kahlen	Prokurist der Thüga Aktiengesellschaft, München stellv. Vorsitzender (ab. 1. August 2019)
Herr Dr. Henning Domke	Prokurist der Thüga Aktiengesellschaft, München stellv. Vorsitzender (bis 31. Juli 2019)
Herr Wolfgang Annen	Bürgermeister der Gemeinde Ostbevern, Ostbevern
Frau Marita Bormann	Dipl.-Sozialarbeiterin, Oelde
Herr André Drinkuth	Dipl.-Kaufmann (FH), Oelde
Herr Michael Füssel	Diplom-Betriebswirt, Ostbevern
Herr Carsten Grawunder	Bürgermeister der Stadt Drensteinfurt, Drensteinfurt
Herr Karl-Heinz Greiwe	Sanitär- und Heizungsbaumeister i.R., Telgte
Herr Guido Gutsche	Finanzbeamter, Ennigerloh
Herr Daniel Hagemeier	MdL, Betriebswirt, Oelde
Herr Oliver Lankes	Rechtsanwalt, Ennigerloh
Herr Berthold Lülf	Bürgermeister der Stadt Ennigerloh, Ennigerloh
Herr Christoph Mackel	Staatsanwalt, Oelde

Herr Jörg Mann	Projektleiter M & A der Thüga Aktiengesellschaft, München (ab 01. August 2019)
Herr Christoph Marx	Leiter Kommunen / Konzessionen der innogy SE, Essen (bis 31. Juli 2019)
Herr Sebastian Michelswirth	Kfm. Angestellter, Ennigerloh
Herr Ralf Ossenbrink	Redakteur, Oelde
Herr Wolfgang Pieper	Bürgermeister der Stadt Telgte, Telgte
Herr Herbert Quante	Kfm. Angestellter, Arbeitnehmervertreter, Lippstadt
Herr Klaus Resnischek	Dipl.-Ingenieur i.R., Telgte
Herr Andreas Sautter	Handlungsbevollmächtigter der Thüga Aktiengesellschaft, München
Herr Martin Schwermann	Projekt Manager / Controller der innogy SE, Essen
Herr Christoffer Siebert	Dipl.-Betriebswirt, Oelde
Herr Wolf-Rüdiger Soldat	Lehrer, Oelde
Herr Berthold Streffing	Bürgermeister der Stadt Sendenhorst, Sendenhorst
Frau Brigitte Vogt	Leiterin Vertriebs- und Vertragssteuerung der innogy SE, Essen (ab 1. August 2019)
Herr Jürgen Wagner	Technischer Angestellter, Ennigerloh
Herr Udo Woltering	Verwaltungsbeamter, Telgte

3. Geschäftsführung

Zur Geschäftsführung und Vertretung ist die persönlich haftende Gesellschafterin Stadtwerke Ostmünsterland Verwaltungs-GmbH, Telgte, vertreten durch ihre Geschäftsführer Herr Rolf Berlemann und Herr Winfried Münsterkötter, berechtigt und verpflichtet.

Personalbestand

Im Jahresdurchschnitt waren 82 Angestellte (Vorjahr: 93) und 38 gewerbliche Arbeitnehmer (Vorjahr: 30) beschäftigt.

Stadtwerke Ostmünsterland GmbH & Co.KG

Bilanz - Aktiva

Aufgrund einer Verschmelzung sind die Vorjahreszahlen (2017) nur bedingt vergleichbar, da diese die ehemaligen Stadtwerke ETO GmbH & Co. KG betreffen.

Aktiva	31.12.2019 Euro	31.12.2018 Euro	31.12.2017 Euro
A. Anlagevermögen			
I. Immaterielle Vermögensgegenstände			
Konzessionen, gewerbliche Schutzrechte und ähnliche			
1. Rechte und Werte sowie Lizenzen an solchen Rechten und Werten	562.267,46	535.600,46	140.831,18
II. Sachanlagen			
1. Grundstücke, grundstücksgleiche Rechte und Bauten einschl. der Bauten auf fremden Grundstücken	3.224.925,88	3.851.991,39	2.684.033,50
2. Technische Anlagen und Maschinen	52.208.929,00	51.066.125,91	33.589.070,00
3. Andere Anlagen, Betriebs- und Geschäftsausstattung	1.017.083,65	1.218.366,60	922.801,00
4. Geleistete Anzahlungen und Anlagen im Bau	679.079,08	99.682,42	32.401,86
	57.130.017,61	56.236.166,32	37.228.306,36
III. Finanzanlagen			
1. Anteile an verbundenen Unternehmen	50.000,00	50.000,00	50.000,00
2. Beteiligungen	6.824.175,41	6.826.175,41	6.588.525,41
3. Ausleihungen an Unternehmen, mit denen ein Beteiligungsverhältnis besteht	80.000,00	96.000,00	0,00
4. Wertpapiere des Anlagevermögens	17.729,89	17.729,89	17.729,89
5. Sonstige Ausleihungen	450,00	450,00	
	6.972.355,30	6.990.355,30	6.656.255,30
Gesamtsumme Anlagevermögen	64.664.640,37	63.762.122,08	44.025.392,84
B. Umlaufvermögen			
I. Vorräte			
Roh-, Hilfs- und Betriebsstoffe	649.826,61	603.488,65	504.998,81
II. Forderungen und sonstige Vermögensgegenstände			
1. Forderungen aus Lieferungen und Leistungen	9.766.243,34	7.278.296,62	6.324.091,44
2. Forderungen gegen Gesellschafter	128.319,66	91.703,16	71.544,63
3. Forderungen gegen Unternehmen, mit denen ein Beteiligungsverhältnis besteht	206.170,56	0,00	0,00
4. Sonstige Vermögensgegenstände	2.999.111,23	5.269.153,74	2.674.415,07
	13.099.844,79	12.639.153,52	9.070.051,14
III. Kassenbestand und Guthaben bei Kreditinstituten	3.258.195,03	215.056,70	106.847,71
Gesamtsumme Umlaufvermögen	17.007.866,43	13.457.698,87	9.681.897,66
C Rechnungsabgrenzungsposten			
1. Sonstige Rechnungsabgrenzungsposten	47.042,77	155.067,24	30.738,83
Bilanzsumme	81.719.549,57	77.374.888,19	53.738.029,33

Stadtwerke Ostmünsterland GmbH & Co.KG

Bilanz – Passiva

Aufgrund einer Verschmelzung sind die Vorjahreszahlen (2017) nur bedingt vergleichbar, da diese die ehemaligen Stadtwerke ETO GmbH & Co. KG betreffen.

Passiva	31.12.2019 Euro	31.12.2018 Euro	31.12.2017 Euro
A. Eigenkapital			
I. Kapitalanteile			
Kommanditkapital	12.421.943,00	12.421.943,00	8.732.626,00
II. Rücklagen	20.635.139,12	20.635.139,12	18.750.008,05
III. Bilanzgewinn			
1. Jahresüberschuss	6.791.511,82	5.180.276,52	4.380.124,27
2. Beschlossene Ergebnisverwendung	0,00	0,00	-4.380.124,27
Gesamtsumme Eigenkapital	39.848.593,94	38.237.358,64	27.482.634,05
B. Ausgleichsposten für aktivierte eigene Anteile	25.000,00	25.000,00	25.000,00
E. Rückstellungen			
1. Rückstellungen für Pensionen und ähnliche Verpflichtungen	1.195.178,00	1.127.709,00	1.089.166,00
2. Steuerrückstellungen	214.544,00	98.109,15	0,00
3. Sonstige Rückstellungen	2.202.378,11	2.157.909,11	822.774,58
	3.612.100,11	3.383.727,26	1.911.940,58
E. Verbindlichkeiten			
1. Verbindlichkeiten gegenüber Kreditinstituten	16.893.005,51	13.661.859,64	7.101.087,20
2. Verbindlichkeiten aus Lieferungen und Leistungen	6.482.311,54	8.101.795,20	3.753.555,98
3. Verbindlichkeiten gegenüber Gesellschaftern	1.223.864,49	418.242,55	4.403.749,77
4. Verbindlichkeiten gegenüber Unternehmen, mit denen	28.269,56	28.103,75	76.573,45
5. Sonstige Verbindlichkeiten	4.470.912,42	4.306.856,15	3.230.249,30
Gesamtsumme Verbindlichkeiten	29.098.363,52	26.516.857,29	18.565.215,70
F. Rechnungsabgrenzungsposten	9.135.492,00	9.211.945,00	5.753.239,00
Bilanzsumme	81.719.549,57	77.374.888,19	53.738.029,33

Stadtwerke Ostmünsterland GmbH & Co.KG

Gewinn- und Verlustrechnung

Aufgrund einer Verschmelzung sind die Vorjahreszahlen (2017) nur bedingt vergleichbar, da diese die ehemaligen Stadtwerke ETO GmbH & Co. KG betreffen.

Gewinn- und Verlustrechnung	31.12.2019 Euro	31.12.2018 Euro	31.12.2017 Euro
1. Umsatzerlöse	122.682.695,74	114.657.940,85	72.562.430,81
abzüglich Stromsteuer	5.390.748,26	5.086.866,76	3.352.329,59
abzüglich Energiesteuer	2.923.180,55	2.491.670,45	1.637.620,77
Umsatzerlöse netto	114.368.766,93	107.079.403,64	67.572.480,45
2. Andere aktivierte Eigenleistungen	1.158.697,88	1.047.547,75	848.825,47
3. Sonstige betriebliche Erträge	539.533,63	323.090,96	279.029,42
4. Materialaufwand			
1. Aufwendungen für Roh-, Hilfs- und Betriebsstoffe	75.276.667,30	69.696.006,64	44.165.339,46
2. Aufwendungen für bezogene Leistungen	11.990.909,40	12.582.021,50	6.894.083,58
	87.267.576,70	82.278.028,14	51.059.423,04
5. Personalaufwand			
a. Löhne und Gehälter	6.516.477,94	6.357.314,21	4.310.569,66
b. Soziale Abgaben und Aufwendungen für Altersversorgung und für Unterstützung	1.891.558,85	1.754.963,84	1.215.508,53
	8.408.036,79	8.112.278,05	5.526.078,19
6. Abschreibungen auf immaterielle Vermögensgegenstände des Anlagevermögens und Sachanlagen	4.556.651,28	4.177.706,60	2.705.898,95
7. Sonstige betriebliche Aufwendungen	7.892.400,84	7.618.265,98	4.934.482,22
8. Erträge aus Beteiligungen	508.172,54	531.457,55	518.223,41
9. Erträge aus anderen Wertpapieren und Ausleihungen des Finanzanlagevermögens	5.005,40	2.973,00	0,00
10. Sonstige Zinsen und ähnliche Erträge	4.971,89	39.949,89	44.554,77
11. Zinsen und ähnliche Aufwendungen	299.662,98	348.729,35	187.509,59
12. Steuern vom Einkommen und Ertrag	1.239.742,00	1.191.602,43	390.757,85
13. Ergebnis nach Steuern	6.921.077,68	5.297.812,24	4.458.963,68
14. Sonstige Steuern	129.565,86	117.535,72	78.839,41
15. Jahresüberschuss	6.791.511,82	5.180.276,52	4.380.124,27
16. Beschlossene Ergebnisverwendung	0,00	0,00	4.380.124,27
17. Bilanzgewinn	6.791.511,82	5.180.276,52	0,00

Kennzahlen

Aufgrund einer Verschmelzung sind die Vorjahreszahlen (2017) nur bedingt vergleichbar, da diese die ehemaligen Stadtwerke ETO GmbH & Co. KG betreffen.

Kennzahlen	31.12.2019	31.12.2018	31.12.2017
1. Ertragslage - Eigenkapitalrentabilität (Jahresergebnis x 100) : Eigenkapital zu Beginn des Jahres)	17,76 %	18,85 %	13,05 %
2. Vermögensaufbau - Anlagenintensität (Anlagevermögen x 100) : Bilanzsumme)	79,10 %	82,41 %	78,56 %
3. Anlagenfinanzierung - Anlagendeckung I (Eigenkapital x 100) : Anlagevermögen)	61,60 %	59,97 %	78,97 %
4. Vertikale Kapitalstruktur - Eigenkapitalquote (Eigenkapital x 100) : Gesamtkapital)	48,76 %	49,42 %	62,04 %
5. Umsatzerlöse	122.683 TEuro	114.658 TEuro	72.562 TEuro

Wesentliche Finanz- und Leistungsbeziehungen

Finanz- und Leistungsbeziehungen zum Haushalt der Stadt Oelde

Die an die Stadt Oelde zu zahlende Konzessionsabgabe für 2019 belief sich auf 920 T€ (2018: 1000 T€).

Ergänzend werden weitere Verwaltungsleistungen an die Stadt Oelde erstattet und die gesetzlichen Abgaben (Steuern und Gebühren) geleistet. Zudem werden von Forum Oelde an die Stadt Oelde erbrachte Leistungen und Lieferungen abgerechnet. Dieses Finanz- und Leistungsbeziehungen sind jedoch von untergeordneter Bedeutung.

Die Stadtwerke Ostmünsterland GmbH & Co.KG leistete eine Einspeisevergütung in Höhe von 18 T€ an die WBO GmbH für Einspeisungen aus dem Blockheizkraftwerk der WBO GmbH.

Finanz- und Leistungsbeziehungen zu den weiteren Beteiligungen

Die Gesellschafterversammlung beschloss in 2020 den Gewinn 2019 in voller Höhe an die Gesellschafter auszuzahlen. Die Gewinnverteilung bestimmt sich nach dem Gesellschaftsvertrag. Der Beteiligungsertrag der WBO GmbH betrug 1.552 T€.

Die WBO GmbH hat im Jahr 2019 Strom von der Stadtwerke Ostmünsterland GmbH & Co.KG bezogen. Forum Oelde hat im Jahr 2019 Strom bezogen.

Die Finanz- und Leistungsbeziehungen zu den übrigen Beteiligungen sind nicht bekannt.

Erläuterungen der Geschäftsentwicklung

Die Vorjahreszahlen und –daten zum 31.12.2017 betreffen ausschließlich die Vorgängergesellschaft Stadtwerke ETO GmbH & Co.KG.

Das Jahr 2019 wurde mit einem Jahresüberschuss von 6.792 T€ (VJ: 5.180 T€) abgeschlossen. Die Ergebnisentwicklung resultiert vorwiegend aus einer Ergebnisverbesserung sowohl im Strom- als auch im Gassegment.

Trotz der weiterhin gestiegenen Anforderungen durch einen intensivierten Wettbewerb sowie der Herausforderungen in Zusammenhang mit der Energiewende stellt sich der Geschäftsverlauf im abgelaufenen Geschäftsjahr als zufriedenstellend dar. Obwohl aufgrund des im Vorjahr vollzogenen Unternehmenszusammenschluss noch ergebnisbelastende Effekte zu verzeichnen waren, konnten die Erwartungen des Wirtschaftsplans eingehalten werden.

Die Umsatzerlöse sind mit 114.369 T€ deutlich über dem Vorjahresniveau (Vj.: 107.079 T€) aufgrund der spürbar gestiegenen Absatzmengen im Vertrieb.

Ausblick auf das Jahr 2020

Es ist weiter zu erwarten, dass sich der Wettbewerb in Privat-, Gewerbe- und Industriekundengeschäft für Strom und Erdgas verschärft. Trotz politischer Unwägbarkeiten ist mit einem fortschreitenden Ausbau regenerativer Energieerzeugungsanlagen zu rechnen. Zudem gewinnt die Elektromobilität zunehmend an Bedeutung. Dieses wird zu weiteren verstärkten Investitionen in die Versorgungsnetze führen. Aufgrund der recht konstanten Kundenanzahl wird mit einem ebenso konstanten Strom-, Erdgas- und Wasserabsatz gerechnet. Auch unter dem Aspekt eines steigenden Regulierungsdrucks und eines intensiveren Wettbewerbs sind die geplanten Ziele für das Geschäftsjahr 2020 erreichbar. Für das Jahr 2020 wird laut Wirtschaftsplan ein Jahresüberschuss von rund 7,4 Mio.€ erwartet.

Energiepolitische Auswirkungen für die Stadt Oelde

Die Stadt Oelde ist in mehrfacher Hinsicht von energiewirtschaftlichen Fragestellungen betroffen. Sie stellt über die Stadtwerke Ostmünsterland GmbH & Co. KG als Energielieferant die öffentliche Strom- und Gasversorgung sicher. Die Stadt Oelde kann über den Aufsichtsrat der Stadtwerke Ostmünsterland GmbH & Co. KG Einfluss nehmen und die Stadtwerke Ostmünsterland GmbH & Co. KG veranlassen, Förderprogramme für energiesparende und umweltschonende Technologien im Rahmen ihrer finanziellen Möglichkeiten aufzustellen. So hat die Stadtwerke Ostmünsterland GmbH & Co. KG unter anderem Richtlinien zur Förderung von Maßnahmen zur Nutzung erneuerbarer Energien, zur Förderung eines effizienten Stromeinsatzes sowie eines umweltfreundlichen Gaseinsatzes im Bereich der Stadtwerke Ostmünsterland GmbH & Co. KG erlassen.

I/ 1.2

Beteiligungen der Stadtwerke Ostmünsterland GmbH & Co. KG

Aufgeführt werden an dieser Stelle die direkten Beteiligungen der Stadtwerke Ostmünsterland GmbH & Co. KG. Aus Sicht der Stadt Oelde handelt es sich um Beteiligungen auf der dritten Beteiligungsebene, da die Stadt Oelde die Beteiligung an der Stadtwerke Ostmünsterland GmbH & Co. KG mittelbar über die Wirtschafts- und Bäderbetrieb Oelde GmbH hält.

Die Möglichkeit der Einflussnahme auf diese Gesellschaften ist grundsätzlich gering. Die Darstellung erfolgt der Vollständigkeit halber.

Stadtwerke Ostmünsterland Verwaltungs-GmbH

Sitz: Telgte

Die Beteiligungsquote beträgt 22,25 %.

Geschäftsbereich: Dienstleistungen (persönliche Haftung und Geschäftsführung der Stadtwerke Ostmünsterland GmbH & Co. KG)

Der Jahresüberschuss im Geschäftsjahr 2019 beträgt 1.043,60 € (Vorjahr: 831,17 €). Die Bilanzsumme beträgt 30 T€ (Vorjahr: 28 T€).

Energieversorgung Ostbevern Beteiligungs-GmbH

Die Beteiligungsquote beträgt 22,25 %.

Geschäftsbereich: Dienstleistungen

Das Unternehmen wird als Vorratsgesellschaft für eine etwaige neu zu gründende Netzgesellschaft der Stadtwerke Ostmünsterland GmbH & Co. KG gehalten. Die Energieversorgung Ostbevern Beteiligungs-GmbH führt kein operatives Geschäft aus. Das Ergebnis der gewöhnlichen Geschäftstätigkeit ist im Wesentlichen durch Zinserträge beeinflusst. Die Gewinn- und Verlustrechnung weist im Geschäftsjahr einen Jahresüberschuss von 285,39 € (Vorjahr 258,86 €) aus. Die Bilanzsumme beträgt zum 31.12.19 25.338,15 € (Vorjahr 25.306,34 €).

Stadtwerk Rheda-Wiedenbrück GmbH & Co. KG

Sitz: Rheda-Wiedenbrück

Die Beteiligungsquote beträgt 10,09 %.

Geschäftsbereich: Ver- und Entsorgung

Der Jahresüberschuss im Geschäftsjahr 2019 beträgt 153 T€ (Vorjahr: 45T€). Die Bilanzsumme beträgt 1.424 T€ (Vorjahr: 1.600 T€). Die Anlaufverluste der Vorjahre haben zu einem nahezu vollständigen Verzehr des Eigenkapitals geführt. Die Eigenkapitalquote ist mit 16,0 % (Vorjahr 4,7 %) aufgrund des Jahresüberschusses 2019 angestiegen, jedoch weiterhin niedrig.

Stadtwerk Rheda-Wiedenbrück Verwaltungs-GmbH

Die Beteiligungsquote beträgt 10,09 %.

Geschäftsbereich: Dienstleistungen (persönliche Haftung und Geschäftsführung der Stadtwerk Rheda-Wiedenbrück GmbH & Co. KG)

Der Jahresüberschuss im Geschäftsjahr 2019 beträgt 2.107,64 € (Vorjahr: 2.131,21 €). Die Bilanzsumme beträgt 61 T€ (Vorjahr: 50 T€).

KOM9 GmbH & Co. KG

Sitz: Freiburg im Breisgau

Die Beteiligungsquote beträgt 0,01 %.

Geschäftsbereich: Dienstleistungen

Der Jahresüberschuss im Geschäftsjahr 2019 beträgt 98.701 T€ (Vorjahr: 98.752 T€). Die Bilanzsumme beträgt 880.662 T€ (Vorjahr: 880.030 T€).

Der Jahresüberschuss resultiert im Wesentlichen aus der anteiligen (indirekten) Ergebnisausschüttung der Thüga Holding GmbH & Co. KGaA für das Geschäftsjahr 2018 auf Ebene der KOM9 GmbH & Co. KG.

Thüga Erneuerbare Energien GmbH & Co. KG

Sitz: München

Die Beteiligungsquote beträgt 0,01 %.

Geschäftsbereich: Ver- und Entsorgung

Der Jahresüberschuss im Geschäftsjahr 2019 beträgt 8.409 T€ T€ (Vorjahr: 8.359 T€). Die Bilanzsumme beträgt 220.729 T€ (Vorjahr: 216.098 T€).

Syneco GmbH & Co. KG

Sitz: München

Die Beteiligungsquote beträgt 0,01 %.

Geschäftsbereich: Ver- und Entsorgung

Der Jahresfehlbetrag im Geschäftsjahr 2019 beträgt 99 T€ T€ (Vorjahr: 98 T€). Die Bilanzsumme beträgt 2.335 T€ (Vorjahr: 2.336 T€).

Conergos GmbH & Co. KG

Sitz: München

Die Beteiligungsquote beträgt 0,01 %.

Geschäftsbereich: Dienstleistungen

Diese Gesellschaft hat die Stadtwerke Ostmünsterland GmbH & Co. KG in 2019 veräußert.



I/2.

Bauverein Oelde GmbH

Name und Sitz

Die Gesellschaft wird unter dem Namen „Bauverein Oelde GmbH“ geführt. Sitz der Gesellschaft: 59302 Oelde, Lindenstraße 35.

Gegenstand des Unternehmens / Ziele der Beteiligung

Unternehmensgegenstand ist die Errichtung und Bewirtschaftung von Wohnungen in allen Rechts- und Nutzungsformen.

Erfüllung des öffentlichen Zwecks

Die Gesellschaft dient der Sicherung des Bedarfes an Wohnraum für die Bevölkerung der Stadt Oelde. Diese Aufgabe ist der Daseinsvorsorge zuzuordnen. Der öffentliche Zweck ist erfüllt.

Stammkapital

Das Stammkapital der Gesellschaft beträgt 76.693,79 Euro.

Beteiligungsverhältnisse

Gesellschafter	Beteiligung in Euro	Beteiligung in %
Firma GEA Mechanical Equipment GmbH, Oelde	27.200,73	35,5
<i>WBO Wirtschafts- und Bäderbetrieb Oelde GmbH</i>	<i>23.519,43</i>	<i>30,7</i>
Firma Haver & Boecker, Oelde	8.794,22	11,5
Frau Vera Ramesohl / Herr Jochen Ramesohl	3.118,88	4,1
Firma E. Holterdorf, Oelde	2.965,49	3,8
Firma Friedr. Schwarze GmbH & Co. KG, Oelde	2.454,20	3,2
Firma Ventilatorenfabrik Oelde GmbH, Oelde	1.994,04	2,6
Firma Osthues & Bahlmann GmbH & Co. KG, Oelde	1.789,52	2,3
Firma Gebrüder Tigges GmbH & Co. KG, Oelde	1.789,52	2,3
Firma E. vom Kolke, Oelde	1.533,88	2,0
Firma Gerhard Loddenkemper GmbH & Co., Oelde	1.533,88	2,0
	<u>76.693,79</u>	<u>100,00 %</u>

Zusammensetzung der Organe (Stand: 31.12.2019)

1. Gesellschafterversammlung

Die Gesellschafterversammlung besteht aus den o.g. Gesellschaftern. Die WBO GmbH wurde im Berichtsjahr in der Gesellschafterversammlung vertreten durch:

Mitglied	Stellv. Mitglied
Klaus Aschhoff	André Leson
Marita Brommann	Christoffer Siebert

2. Aufsichtsrat

Mitglied	Funktion	Entsendende Stelle
Herr Walter Haver	Vorsitzender	Firma Haver & Boecker
Frau Marita Brommann		WBO GmbH
Herr Dirk Holterdorf	stellvertretender Vorsitzender	Firma E. Holterdorf
Herr Wolfgang Grzybek		Firma GEA Mechanical Equipment GmbH
Herr Klaus Aschhoff		WBO GmbH
Herr Johannes Brilz (bis 31.01.2019)		unbekannt
Herr Michael Schlotmann (seit 26.06.2019)		unbekannt

3. Geschäftsführung

Geschäftsführer war im Berichtsjahr Herr Michael Steinhüser.

Personalbestand

Die Zahl der im Geschäftsjahr durchschnittlich beschäftigten Arbeitnehmer beträgt: 1 teilzeitbeschäftigter kaufmännischer Mitarbeiter, 1 vollzeitbeschäftigter technischer Mitarbeiter und 4 teilzeitbeschäftigte geringfügig Beschäftigte.

Bauverein Oelde GmbH

Bilanz - Aktiva

Aktiva	31.12.2019 Euro	31.12.2018 Euro	31.12.2017 Euro
A. Anlagevermögen			
I. Immaterielle Vermögensgegenstände	4.371,35	7.332,20	11.185,45
II. Sachanlagen			
1. Grundstücke und grundstücksgleiche Rechte mit Wohnbauten	10.783.822,25	11.069.198,36	8.317.571,48
2. Grundstücke ohne Bauten	0,00	0,00	0,00
3. Betriebs- und Geschäftsausstattung	4.208,59	5.874,61	6.807,06
4. Anlagen im Bau	0,00	0,00	1.419.420,77
5. Bauvorbereitungskosten	571,20	571,20	0,00
	10.788.602,04	11.075.644,17	9.743.799,31
III. Finanzanlagen			
Andere Finanzanlagen	150,00	150,00	150,00
Gesamtsumme Anlagevermögen	10.793.123,39	11.083.126,37	9.755.134,76
B. Umlaufvermögen			
I. Zum Verkauf bestimmte Grundstücke und andere Vorräte			
1. Unfertige Leistungen	618.203,98	586.870,12	625.660,83
II. Forderungen und sonstige Vermögensgegenstände			
1. Forderungen aus Vermietung	13.964,19	12.692,37	18.183,11
2. sonstige Vermögensgegenstände	9.466,92	527.562,58	21.413,10
	23.431,11	540.254,95	39.596,21
III. Kassenbestand, Bundesbankguthaben, Guthaben bei Kreditinstituten und Schecks	4.753.059,02	3.231.724,85	3.341.531,21
C. Rechnungsabgrenzungsposten			
1. Geldbeschaffungskosten	14.882,32	15.940,33	16.656,36
2. Andere Rechnungsabgrenzungsposten	0	338,12	
Bilanzsumme	16.202.699,82	15.458.254,74	13.778.579,37

Bauverein Oelde GmbH

Bilanz - Passiva

Passiva	31.12.2019 Euro	31.12.2018 Euro	31.12.2017 Euro
A. Eigenkapital			
I. Gezeichnetes Kapital	76.693,79	76.693,79	76.693,79
II. Gewinnrücklagen			
1. Gesellschaftsvertragliche Rücklagen	85.166,69	85.166,69	85.166,69
2. Bauerneuerungsrücklagen	650.442,66	650.442,66	650.442,66
3. Andere Gewinnrücklagen	7.224.182,59	6.849.305,35	6.590.877,17
III. Jahresüberschuss	467.899,98	379.478,85	263.029,79
IV. Entnahme aus Rücklagen			
Gesamtsumme Eigenkapital	8.504.385,71	8.041.087,34	7.666.210,10
B. Sonderposten mit Rücklagenanteil			
C. Rückstellungen			
1. Rückstellungen für Pensionen	345.379,00	314.365,00	280.708,00
2. Steuerrückstellungen	15.968,93	5.380,64	26.029,75
3. Sonstige Rückstellungen	31.512,39	30.214,23	33.978,32
Gesamtsumme Rückstellungen	392.860,32	349.959,87	340.716,07
D. Verbindlichkeiten			
1. Verbindlichkeiten gegenüber Kreditinstituten	5.260.343,57	4.987.968,32	3.961.232,40
2. Verbindlichkeiten gegenüber Gesellschaften	745.257,98	755.123,56	764.984,74
3. Verbindlichkeiten gegenüber anderen Kreditgebern	21.279,49	22.371,38	23.441,75
4. Erhalten Anzahlungen	705.657,40	697.171,88	675.362,78
5. Verbindlichkeiten aus Vermietung	32.546,72	26.871,02	23.734,10
6. Verbindlichkeiten aus Lieferungen und Leistungen	76.843,63	81.855,97	322.897,43
7. Sonstige Verbindlichkeiten	0,00	485,40	0,00
Gesamtsumme Verbindlichkeiten	6.841.928,79	6.571.847,53	5.771.653,20
E. Rechnungsabgrenzungsposten	463.525,00	495.360,00	0,00
Bilanzsumme	16.202.699,82	15.458.254,74	13.778.579,37

Bauverein Oelde GmbH

Gewinn- und Verlustrechnung

Gewinn- und Verlustrechnung	31.12.2019 EUR	31.12.2018 EUR	31.12.2017 EUR
1. Umsatzerlöse aus der Hausbewirtschaftung	2.689.307,43	2.603.063,60	2.563.960,29
2. Verminderung / Erhöhung des Bestandes an unfertigen Erzeugnissen	31.333,86	38.790,71	2.597,95
3. Sonstige betriebliche Erträge	25.206,81	34.892,86	30.331,55
4. Aufwendungen für Hausbewirtschaftung	-1.328.445,23	-1.325.062,91	-1.491.164,07
Rohergebnis	1.417.402,87	1.274.102,84	1.100.529,82
5. Personalaufwand			
a. Löhne und Gehälter	-193.136,09	-211.931,91	-200.396,36
b. Soziale Abgaben und Aufwendungen für Altersversorgung und für Untersützung	-68.501,66	-72.990,68	-71.309,13
6. Abschreibungen auf immaterielle Vermögensgegenstände des Anlagevermögens und Sachanlagen sowie auf aktivierte Aufwendungen für die Inangasetzung und Erweiterung des Geschäftsbetriebs	-400.001,39	-357.756,52	-338.779,00
7. Sonstige betriebliche Aufwendungen	-105.290,99	-63.925,56	-70.221,85
8. Erträge aus Ausleihungen des Finanzanlagevermögens	6,00	6,00	6,00
9. Sonstige Zinsen und ähnliche Erträge	0,00	575,20	8.823,61
10. Sonstige Zinsen und ähnliche Aufwendungen	-82.279,36	-61.387,09	-75.256,05
11. Steuern vom Einkommen und vom Ertrag	-24.770,44	-55.930,70	-14.790,45
12. Sonstige Steuern	-75.528,96	-71.282,73	-75.576,80
12. Jahresüberschuss	467.899,98	379.478,85	263.029,79

Kennzahlen

Kennzahlen	31.12.2019	31.12.2018	31.12.2017
1. Ertragslage - Eigenkapitalrentabilität (Jahresergebnis x 100) : Eigenkapital zu Beginn des Jahres)	5,8 %	5,4 %	3,43 %
2. Vermögensaufbau - Anlagenintensität (Anlagevermögen x 100) : Bilanzsumme)	66,60 %	71,70 %	70,80 %
3. Anlagenfinanzierung - Anlagendeckung I (Eigenkapital x 100) : Anlagevermögen)	78,83 %	72,55 %	78,59 %
4. Vertikale Kapitalstruktur - Eigenkapitalquote (Eigenkapital x 100) : Gesamtkapital)	52,50 %	52,00 %	55,64 %
5. Umsatzerlöse	2.689 TEuro	2.603 TEuro	2.564 TEuro
6. Wohn- und Nutzfläche	41.716,00 m ²	41.767,00 m ²	40.174,06 m ²

Wesentliche Finanz- und Leistungsbeziehungen

Finanz- und Leistungsbeziehungen zum Haushalt der Stadt Oelde

Bei den Forderungen und Verbindlichkeiten gegenüber Gesellschaftern handelt es sich um Wohnungsbaudarlehen der Stadt Oelde (745 T€) und Forderungen (4 T€) und Verbindlichkeiten (14 T€) aus der Abrechnung der Abwassergebühren.

Aus Mieterträgen und Erbbauzinsen wurden im Jahr 2019 rund 30 T€ bei der Stadt Oelde ertragswirksam.

Ergänzend werden weitere Verwaltungsleistungen an die Stadt Oelde erstattet und die gesetzlichen Abgaben (Steuern und Gebühren) geleistet.

Finanz- und Leistungsbeziehungen zu den weiteren Beteiligungen

Aus dem Bilanzgewinn der Bauverein Oelde GmbH wurde im Berichtsjahr 2019 eine Dividende i.H.v. 6,0 % auf das gezeichnete Kapital gezahlt. Der verbleibende Betrag von 463.298,37 € wurde den anderen Gewinnrücklagen zugewiesen. Dies entspricht einer Dividende in Höhe von 1.412,69 € für das Jahr 2019, die der WBO Wirtschafts- und Bäderbetrieb Oelde GmbH gutgeschrieben wurde.

Die Finanz- und Leistungsbeziehungen zu den übrigen Beteiligungen sind nicht bekannt.

Erläuterungen der Geschäftsentwicklung

Das Jahresergebnis der Gesellschaft beträgt im Jahr 2019 468 T€ (2018: 379 T€; 2017: 263 T€).

Im Geschäftsjahr 2019 fanden 39 Mieterwechsel statt (Vorjahr 42). Die Fluktuationsrate fiel damit von 7,1 % auf 6,6 %. Am 31.12.2019 waren fünf Wohnungen nicht vermietet, davon waren vier Wohnungen zu modernisieren bzw. sanieren.

Die Situation auf dem Wohnungsmarkt der Stadt Oelde hat sich in den letzten Jahren kaum verändert. Einer weiterhin hohen Nachfrage nach bezahlbarem Wohnraum steht ein geringfügig zugenommenes Angebot an preisgünstigen Wohnungen gegenüber. Die seit Anfang 2020 verbesserten Förderbedingungen des Landes NRW könnten zu einer höheren Investitionsbereitschaft in den sozialen Wohnungsbau führen, sofern entsprechende Baugrundstücke zur Verfügung stehen. Hemmende könnten sich die Preissteigerungen sowie die sehr hohe Kapazitätsauslastung der Unternehmen des Baugewerbes auswirken.

Wohnungspolitische Auswirkungen für die Stadt Oelde

Das Wohnungsangebot des Bauvereins und das der Stadt Oelde deckt die unterschiedliche Nachfrage nach preiswertem Wohnraum ab.

Der Bauverein verfügte am 31.12.2019 über:

Häuser insgesamt	132
Garagen	127
Wohnungen insgesamt	594
davon öffentlich gefördert	132
davon Belegungsrechte der Stadt Oelde	73

Voraussichtliche Entwicklung

Die Bauverein Oelde GmbH hat für das Geschäftsjahr 2020 einen Wirtschaftsplan erstellt. Dieser sieht ein voraussichtliches Jahresergebnis von 370 T€ vor. Im Instandhaltungs- und Investitionsplan hohe Ausgaben geplant. Durch die Investitionen wird die nachhaltige Verbesserung des Wohnungsbestandes weiter vorangetrieben und eine Vollvermietung ist zu erwarten. Unter dem Blickwinkel einer auf Langfristigkeit ausgelegten Bestandhalterstrategie, haben werterhaltende bzw. werterhöhende Investitionen in den Wohnungsbestand einen hohen Stellenwert. Die Gesellschaft hat aber auch Kraft, neue Bauvorhaben anzugehen und den Wohnungsbestand weiter auszubauen.

WASSERVERSORGUNG
BECKUM GMBH



I/3.

Wasserversorgung Beckum GmbH

Name und Sitz

Die Gesellschaft wird unter dem Namen „Wasserversorgung Beckum GmbH“ geführt. Sitz der Gesellschaft: 59269 Beckum, Hammer Str. 42.

Gegenstand des Unternehmens / Ziele der Beteiligung

Unternehmensgegenstand ist die Gewinnung, der Bezug, die Verteilung und der Verkauf von Trinkwasser.

Erfüllung des öffentlichen Zwecks

Die Versorgung der Bevölkerung im Geschäftsgebiet des Unternehmens mit Trinkwasser ist als Versorgungsdienstleistung der Daseinsvorsorge zuzuordnen. Der öffentliche Zweck ist erfüllt.

Stammkapital

Das Stammkapital der Gesellschaft beträgt 12.300.000,00 Euro.

Beteiligungsverhältnis

Gesellschafter	Beteiligung in Euro	Beteiligung in %
Kreis Warendorf	984.000,00	8,00
Stadt Beckum	4.223.000,00	34,33
<i>WBO Wirtschafts- und Bäderbetrieb Oelde GmbH</i>	<i>2.234.500,00</i>	<i>18,17</i>
Stadtwerke Ennigerloh GmbH	1.435.000,00	11,67
Gemeinde Wadersloh	943.000,00	7,67
Gemeinde Lippetal	943.000,00	7,67
Gemeinde Langenberg	574.000,00	4,66
Gemeinde Beelen	307.500,00	2,50
Flora Westfalica GmbH	82.000,00	0,66
Stadtwerke Ahlen GmbH	328.000,00	2,67
Gemeinde Bad Sassendorf	246.000,00	2,00
	12.300.000,00	100,00

Zusammensetzung der Organe (Stand: 31.12.2019)

1. Gesellschafterversammlung

Die Gesellschafterversammlung besteht aus den o.g. Gesellschaftern. Die WBO GmbH wurde im Berichtsjahr vertreten durch:

Mitglied (mit Stimmrecht)	Stellv. Mitglied
Herr Bürgermeister Karl-Friedrich Knop	Herr André Leson
Mitglied (ohne Stimmrecht)	Stellv. Mitglied
Herr Uwe Opitz	Frau Marita Bromann

2. Aufsichtsrat

Mitglied	Funktion	Entsendende Stelle
Herr Kreisdirektor Dr. Stefan Funke	Vorsitzender	Kreis Warendorf
Herr Bürgermeister Dr. Karl-Uwe Strothmann	Stellvertreter Vorsitzender	Stadt Beckum
Herr Bürgermeister Karl-Friedrich Knop		WBO GmbH
Herr Bürgermeister Berthold Lülff		Stadt Ennigerloh
Frau Bürgermeisterin Elisabeth Kammann		Gemeinde Beelen
Herr Bürgermeister Christian Thegelkamp		Gemeinde Wadersloh
Frau Bürgermeisterin Susanne Mittag		Gemeinde Langenberg
Herr Bürgermeister Matthias Lürbke		Gemeinde Lippetal

3. Geschäftsführung

Geschäftsführer war im Berichtsjahr Herr Dipl.-Ing. Andreas Becker.

Personalbestand

Im Jahre 2019 wurden mit der Geschäftsführung durchschnittlich 40 Mitarbeiter als Stammpersonal beschäftigt, davon 4 Teilzeitmitarbeiterinnen und 2 geringfügig Beschäftigte.

Wasserversorgung Beckum GmbH

Bilanz - Aktiva

Aktiva	31.12.2019 Euro	31.12.2018 Euro	31.12.2017 Euro
A. Anlagevermögen			
I. Immaterielle Vermögensgegenstände Konzessionen, gewerbliche Schutzrechte und ähnliche			
1. Rechte und Werte sowie Lizenzen an solchen Rechten und Werten	263.912,00	309.985,00	312.676,00
II. Sachanlagen			
1. Grundstücke, grundstücksgleiche Rechte und Bauten einschl. der Bauten auf fremden Grundstücken	825.589,45	877.888,45	829.556,34
2. Technische Anlagen und Maschinen	15.539.527,00	14.582.264,00	13.763.081,00
2. Andere Anlagen, Betriebs- und Geschäftsausstattung	474.003,00	349.901,00	427.591,00
3. Geleistete Anzahlungen und Anlagen im Bau	448.664,24	100.182,85	19.293,92
Gesamtsumme Anlagevermögen	17.551.695,69	16.220.221,30	15.352.198,26
B. Umlaufvermögen			
I. Vorräte			
1. Roh-, Hilfs- und Betriebsstoffe	490.303,70	377.154,60	382.982,66
2. Unfertige Erzeugnisse	0,00	0,00	1.943,86
3. Waren			
II. Forderungen und sonstige Vermögensgegenstände			
1. Forderungen aus Lieferungen und Leistungen	3.493.350,31	3.084.932,49	3.222.920,65
2. Sonstige Vermögensgegenstände	766.853,94	1.032.515,49	612.684,35
	4.750.507,95	4.494.602,58	4.220.531,52
III. Wertpapiere Sonstige Wertpapiere	0,00	0,00	0,00
III. Kassenbestand und Guthaben bei Kreditinstituten	2.045.508,60	1.443.840,43	1.450.895,22
Gesamtsumme Umlaufvermögen	6.796.016,55	5.938.443,01	5.671.426,74
C Rechnungsabgrenzungsposten Rechnungsabgrenzungsposten	4.332,70	2.877,07	2.858,20
Bilanzsumme	24.352.044,94	22.161.541,38	21.026.483,20

Wasserversorgung Beckum GmbH

Bilanz - Passiva

Passiva	31.12.2019 Euro	31.12.2018 Euro	31.12.2017 Euro
A. Eigenkapital			
I. Gezeichnetes Kapital	12.300.000,00	12.300.000,00	12.300.000,00
II. Gewinnrücklagen	928.787,36	897.406,09	726.040,09
III. Gewinnvortrag			0,00
IV. Jahresüberschuss	1.307.787,00	1.031.381,27	1.171.366,00
Gesamtsumme Eigenkapital	14.536.574,36	14.228.787,36	14.197.406,09
B. Empfangene Ertragszuschüsse	5.993.087,41	5.239.907,00	4.631.135,00
C. Rückstellungen			
1. Rückst. für Pensionen und ähnl. Verpflichtungen	144.965,00	140.373,00	136.570,00
2. Steuerrückstellungen	194.155,06	0,00	0,00
3. Sonstige Rückstellungen	722.088,36	346.899,53	292.855,46
Gesamtsumme Rückstellungen	1.061.208,42	487.272,53	429.425,46
D. Verbindlichkeiten			
1. Erhaltene Anzahlungen auf Bestellungen			0,00
2. Verbindlichkeiten aus Lieferungen und Leistungen	1.397.357,52	870.879,75	480.869,12
3. Sonstige Verbindlichkeiten	1.304.556,95	1.255.681,46	1.188.881,25
Gesamtsumme Verbindlichkeiten	2.701.914,47	2.126.561,21	1.669.750,37
E. Rechnungsabgrenzungsposten	59.260,28	79.013,28	98.766,28
Bilanzsumme	24.352.044,94	22.161.541,38	21.026.483,20

Wasserversorgung Beckum GmbH

Gewinn- und Verlustrechnung

Gewinn- und Verlustrechnung	31.12.2019 EUR	31.12.2018 EUR	31.12.2017 EUR
1. Umsatzerlöse	16.622.706,58	14.907.443,59	14.181.493,48
2. Erhöhung oder Verminderung des Bestands an fertigen und unfertigen Erzeugnissen	0,00	-2.412,54	-1.819,48
3. Andere aktivierte Eigenleistungen	217.664,99	212.725,48	176.923,44
4. Sonstige betriebliche Erträge	12.661,55	18.538,54	62.543,22
5. Materialaufwand			
a. Aufwendungen für Roh-, Hilfs- und Betriebsstoffe und für bezogene Waren	-4.554.574,20	-4.244.557,21	-3.840.548,25
b. Aufwendungen für bezogene Leistungen	-4.144.808,40	-3.507.111,13	-3.121.575,02
6. Personalaufwand			
a. Löhne und Gehälter	-2.271.155,35	-2.182.679,86	-2.079.732,38
b. Soziale Abgaben und Aufwendungen für Altersversorgung und für Unterstützung	-606.451,51	-578.476,01	-543.053,55
<i>davon für Altersversorgung:</i>	<i>164.039,45</i>	<i>158.120,67</i>	<i>141.443,07</i>
7. Abschreibungen auf immaterielle Vermögensgegenstände des Anlagevermögens und Sachanlagen sowie auf aktivierte Aufwendungen für die Ingangsetzung und Erweiterung des Geschäftsbetriebs	-1.154.374,21	-1.169.614,74	-1.170.300,67
8. Sonstige betriebliche Aufwendungen			
a. Konzessionsabgaben	-1.200.033,19	-1.108.653,27	-1.072.981,23
b. andere betrieblichen Aufwendungen	-879.489,13	-830.511,39	-877.510,38
9. Sonstige Zinsen und ähnliche Erträge	4.391,20	89,37	2.068,90
10. Zinsen und ähnliche Aufwendungen	-5.148,00	-5.434,00	-6.030,00
11. Steuern vom Einkommen und vom Ertrag	-718.508,38	-462.780,67	-522.840,93
12. Ergebnis nach Steuern	1.322.881,95	1.046.566,16	1.186.637,49
13. Sonstige Steuern	-15.094,95	-15.184,89	-15.271,49
14. Jahreüberschuss	1.307.787,00	1.031.381,27	1.171.366,00

Kennzahlen

Kennzahlen	31.12.2019	31.12.2018	31.12.2017
1. Ertragslage - Eigenkapitalrentabilität ($\frac{\text{Jahresergebnis}}{\text{Eigenkapital zu Beginn des Jahres}} \times 100$)	9,19 %	7,26 %	8,25 %
2. Vermögensaufbau - Anlagenintensität ($\frac{\text{Anlagevermögen}}{\text{Bilanzsumme}} \times 100$)	72,07%	73,19 %	73,01 %
3. Anlagenfinanzierung - Anlagendeckung I ($\frac{\text{Eigenkapital}}{\text{Anlagevermögen}} \times 100$)	82,82%	87,72 %	92,48 %
4. Vertikale Kapitalstruktur - Eigenkapitalquote ($\frac{\text{Eigenkapital}}{\text{Gesamtkapital}} \times 100$)	59,69 %	64,20 %	67,52 %
5. Umsatzerlöse	16.622 TEuro	14.907 TEuro	14.181 TEuro
6. Trinkwasserabgabe (Tarifkunden)	6,73 Mio. m ³	6,56 Mio. m ³	6,19 Mio. m ³

Wesentliche Finanz- und Leistungsbeziehungen

Finanz- und Leistungsbeziehungen zum Haushalt der Stadt Oelde

Die an die Stadt Oelde zu zahlende Konzessionsabgabe für 2018 belief sich auf 263 T€.

Ergänzend werden weitere Verwaltungsleistungen an die Stadt Oelde erstattet und die gesetzlichen Abgaben (Steuern und Gebühren) geleistet. Zudem werden von Forum Oelde an die Stadt Oelde erbrachte Leistungen und Lieferungen abgerechnet. Dieses Finanz- und Leistungsbeziehungen sind jedoch von untergeordneter Bedeutung.

Finanz- und Leistungsbeziehungen zu den weiteren Beteiligungen

Der Gewinnanteil der WBO GmbH am Gewinn der Wasserversorgung Beckum GmbH beträgt für 2019 165 T€. Die Finanz- und Leistungsbeziehungen zu den übrigen Beteiligungen sind nicht bekannt.

Erläuterungen der Geschäftsentwicklung

Die Gesellschaft erwirtschaftete in 2019 einen Jahresüberschuss in Höhe von 1,31 Mio. € (Vorjahr 1,031 Mio. €). 2,5 Mio. € wurden aus eigenen Mitteln investiert. Der Sommer 2019 war durch die hohen Wasserabgabespitzen für die Wasserwirtschaft eine große Herausforderung. Der Wasserversorgung Beckum ist es gelungen, eine Jahresabsatzmenge von über 12 Mio. m³ sicherzustellen. Die Umsatzerlöse aus der Trinkwasserlieferung erhöhten sich absatz- und preisbedingt um 1,4 Mio. € auf 15,6 Mio. €



I/4.

Radio Warendorf
Betriebsgesellschaft mbH & Co.KG

Name und Sitz

Die Gesellschaft wird unter dem Namen „Radio Warendorf Betriebsgesellschaft mbH & Co. KG“ geführt. Sitz der Gesellschaft: 48231 Warendorf, Schweinemarkt 3.

Gegenstand des Unternehmens / Ziele der Beteiligung

Unternehmensgegenstand ist die Wahrnehmung folgender Aufgaben, die sich aus dem Landesrundfunkgesetz NRW für den Betrieb lokalen Rundfunks ergeben:

1. die zur Produktion und zur Verbreitung des lokalen Rundfunks erforderlichen technischen Einrichtungen zu beschaffen und dem Vertragspartner zur Verfügung zu stellen;
2. dem Vertragspartner die zur Wahrnehmung seiner gesetzlichen und durch Vereinbarung bestimmten Aufgaben erforderlichen Mittel in vertraglich bestimmtem Umfang zur Verfügung zu stellen;
3. für den Vertragspartner den in § 24 Abs. 4 mit Satz 1 LRG NRW genannten Gruppen Produktionshilfen zur Verfügung zu stellen;
4. Hörfunkwerbung gemäß LRG NRW zu verbreiten.

Daneben sind alle damit zusammenhängenden Geschäfte zulässig. Die Gesellschaft kann sich an gleichen oder ähnlichen Unternehmen beteiligen oder solche erwerben sowie Zweigniederlassungen gründen.

Erfüllung des öffentlichen Zwecks

Die Gesellschaft erbringt Leistungen zur Verbreitung des Lokalfunks im Kreis Warendorf. Dies kann der Daseinsvorsorge zugerechnet werden. Der öffentliche Zweck ist erfüllt.

Stammkapital

Das Stammkapital der Gesellschaft beträgt 495.953,15 Euro.

Beteiligungsverhältnis

lfd. Nr.	Gesellschafter	Beteiligungen in EURO	Beteiligungen in %
<i>Persönlich haftende Gesellschafterin</i>			
	Radio Warendorf Betriebs- und Verwaltungsgesellschaft mit beschränkter Haftung	ohne Einlage	100,00
<i>Kommanditisten</i>			
1.	Kommanditgesellschaft E. Holterdorf KG, Oelde	333.617,95	67,269
2.	Aschendorffsche Verlagsbuchhandlung GmbH & Co. KG, Münster	25.564,60	5,154
3.	Everhard Sommer GmbH & Co. KG, Ahlen	12.782,30	2,577
4.	Kreis Warendorf	63.911,49	12,887
5.	Stadt Ahlen	12.782,30	2,577
6.	Stadt Beckum	6.391,15	1,289
7.	Stadt Ennigerloh	15.338,76	3,093
8.	<i>WBO Wirtschafts- und Bäderbetrieb Oelde GmbH</i>	<i>15.338,76</i>	<i>3,093</i>
9.	Gemeinde Wadersloh	2.556,46	0,515
10.	Stadt Warendorf	7.669,38	1,546
	Gesamt	495.953,15	100,000

Zusammensetzung der Organe (Stand: 31.12.2019)

1. Gesellschafterversammlung

Die Gesellschafterversammlung besteht aus den o.g. Gesellschaftern. Die WBO GmbH wurde im Berichtsjahr vertreten durch:

Mitglied	Vertreter
Herr Bürgermeister Karl-Friedrich Knop	Frau Melanie Wiebusch

2. Geschäftsführung

Die Geschäftsführung erfolgt durch die persönlich haftende Gesellschafterin, die Radio Warendorf Betriebs- und Verwaltungsgesellschaft mbH. Deren Geschäftsführer waren im Berichtsjahr Herr Uwe Wollgramm und Herr Joachim Becker.

Personalbestand

Die Gesellschaft hat kein eigenes Personal. Unternehmensbezogene Tätigkeiten werden im Rahmen von Geschäftsbesorgungsverträgen von Fremddienstleitern erledigt.

Radio Warendorf Betriebsgesellschaft mbH & Co. KG

Bilanz - Passiva

Passiva	31.12.2019 EUR	31.12.2018 EUR	31.12.2017 EUR
A. Eigenkapital			
I. Kapitalanteil der Komplementärin	0,00	0,00	0,00
II. Kapitalanteile der Kommanditisten	495.953,15	495.953,15	495.953,15
III. Rücklagen	155467,17	0,00	0,00
IV. Gewinnvortrag	0,00	0,00	-49.439,64
	651.420,32	495.953,15	446.513,51
B. Sonderposten			
Ausgleichsposten für aktivierte eigene Anteile	25.628,51	25.628,51	25.628,51
C. Rückstellungen			
1. Steuerrückstellungen	32.000,00	32.000,00	0,00
2. Sonstige Rückstellungen	48.318,00	43.193,00	40.948,68
	80.318,00	75.193,00	40.948,68
D. Verbindlichkeiten			
1. Verbindlichkeiten aus Lieferungen und Leistungen	116.483,83	111.796,49	139.480,68
2. Verbindlichkeiten gegenüber Gesellschaftern	77.008,26	257.189,41	67.825,70
3. Sonstige Verbindlichkeiten	149.011,96	162.589,96	147.303,03
	342.504,05	531.575,86	354.609,41
Bilanzsumme	1.099.870,88	1.128.350,52	867.700,11

Radio Warendorf Betriebsgesellschaft mbH & Co. KG

Gewinn- und Verlustrechnung

Gewinn- und Verlustrechnung	31.12.2019 EUR	31.12.2018 EUR	31.12.2017 EUR
1. Umsatzerlöse	1.898.196,78	2.171.692,93	2.030.004,21
2. Sonstige betriebliche Erträge	2.850,63	3.324,47	2.654,59
3. Materialaufwand			
a. Aufwendungen für bezogene Leistungen	-1.205.389,50	-1.204.309,38	-1.213.759,43
4. Rohergebnis	695.657,91	970.708,02	818.899,37
5. Abschreibungen auf immaterielle Vermögensgegenstände des Anlagevermögens und Sachanlagen	-19.199,64	-16.877,64	-19.976,38
6. Sonstige betriebliche Aufwendungen	-700.583,55	-684.047,66	-682.882,42
7. Sonstige Zinsen und ähnliche Erträge	0,00	0,00	6,49
8. Sonstige Zinsen und ähnliche Aufwendungen	-3.568,84	-3.289,99	-3.059,99
9. Steuern vom Einkommen und Ertrag	0,00	-32.000,00	0,00
9. Ergebnis nach Steuern	-27.694,12	234.492,73	112.987,07
10. Sonstige Steuern	-1.015,88	-875,92	-844,06
11. Jahresüberschuss (+) / Jahresfehlbetrag (-)	-28.710,00	233.616,81	112.143,01
12. Verrechnung mit Verlustvortragskonten		-49.439,64	-112.143,01
13. Gutschrift auf Gesellschafterkonten		-184.177,17	
14. Verrechnung mit Rücklagen	28.710,00		
15. Bilanzgewinn	0,00	0,00	0,00

Kennzahlen

Kennzahlen	31.12.2019	31.12.2018	31.12.2017
1. Ertragslage - Eigenkapitalrentabilität (Jahresergebnis x 100) : Eigenkapital zu Beginn des Jahres)	-5,79 %	52,32 %	25,12 %
2. Vermögensaufbau - Anlagenintensität (Anlagevermögen x 100) : Bilanzsumme)	7,10 %	6,35 %	8,28 %
3. Anlagenfinanzierung - Anlagendeckung I (Eigenkapital x 100) : Anlagevermögen)	834,62 %	692,14 %	621,68 %
4. Vertikale Kapitalstruktur - Eigenkapitalquote (Eigenkapital x 100) : Gesamtkapital)	59,23 %	43,95 %	51,46 %
5. Umsatzerlöse	1.898 TEuro	2.172 TEuro	2.030 TEuro

Wesentliche Finanz- und Leistungsbeziehungen

Finanz- und Leistungsbeziehungen zum Haushalt der Stadt Oelde

Es bestehen keine wesentlichen Finanz- und Leistungsbeziehungen.

Finanz- und Leistungsbeziehungen zu den weiteren Beteiligungen

Es bestehen keine wesentlichen Finanz- und Leistungsbeziehungen.

Erläuterungen der Geschäftsentwicklung

Das Jahresergebnis der Radio WAF Betriebsgesellschaft mbH & Co. KG beträgt im Jahr 2019 - 29 T€ (2018: 234 T€; 2017: 112 T€).

Die Gesamtleistung von Radio WAF sank vom Rekordwert 2.172 T€ in 2018 um 274 T€ auf 1.898 T€ in 2019 (minus 12 %). Die Erlöse aus Spotsendungen (Funkkombi OWL+, Einzelbelegung des Senders und Sonderwerbformen) nahmen von der Rekordmarke 1.342 T€ um 33 T€ auf 1.309 T€ ab (minus 2,5%). Der Erlös aus der Lokalfunk Kombi Westfalen (LKW) sank vom Vorjahreshoch 36 T€ um 33 T€ auf 3 T€ (2017: 7 T€). Die auf Radio WAF entfallende BG-Vergütung von radio NRW inklusive der Erlöse aus Telefon-Mehrwertdienstgewinnspielen, flexibler Werbezeit, Überhangwerbung und dem Sales Board Auftrag Aldi Nord nahm deutlich um 206 T€ auf 547 T€ ab. Dies ist auf die deutlich gesunkene Stundenreichweite von Radio WAF bei der EMA 2019 I zurückzuführen. Der prozentuale Anteil von Radio WAF an der Gesamt-BG-Vergütung von radio NRW sank von der Rekordmarke 3,03 % auf 2,15 %. Die Gesamtvergütung an die 44 Lokalradios nahm gegenüber 2018 um 0,7 Mio. auf 23,6 Mio.€ in 2019 ab (minus 3,1%).



I/5.

**Gesellschaft für Wirtschaftsförderung im
Kreis Warendorf mbH**

Name und Sitz

Die Gesellschaft wird unter dem Namen „Gesellschaft für Wirtschaftsförderung im Kreis Warendorf mbH“ geführt. Sitz der Gesellschaft: 59269 Beckum, Vorhelmer Straße 81.

Gegenstand des Unternehmens / Ziele der Beteiligung

Gegenstand des Unternehmens ist die Wirtschaftsförderung im Kreis Warendorf und seiner Gemeinden. Vornehmlicher Zweck der Gesellschaft ist die Bestandsentwicklung ansässiger Unternehmen, die Ansiedlung und Errichtung neuer Unternehmen – insbesondere Existenzgründungen – unter Beachtung ökologischer Erfordernisse und der Chancengleichheit für Mann und Frau. Ferner erstreckt sich die Tätigkeit auf die Umsetzung beschäftigungs-, arbeits- und technologieorientierter Modernisierung.

Im Rahmen dieser Zielorientierung wird die Gesellschaft insbesondere:

- a) die Profilierung der Wirtschaftsregion und die Verbesserung der Standortbedingungen für bestehende Unternehmen und potentielle Investoren sichern und weiter entwickeln,
- b) die Entwicklung von Strategien zur Lösung aktueller Problem- und Bedarfslagen betreiben und umsetzen,
- c) die Koordination und Moderation von technologieorientierten Projekten übernehmen,
- d) die strukturpolitischen Ziele der EU umsetzen, insbesondere in den Aufgabenfeldern Arbeit, Beschäftigung, Qualifizierung,
- e) die Gesellschafter bei der örtlichen und überörtlichen Planung beraten und unterstützen sowie Aufgaben der örtlichen Wirtschaftsförderung auf Wunsch einzelner Gesellschafter übernehmen.

Die Gesellschaft kann sich zur Wahrnehmung von sonstigen Trägerfunktionen an anderen Gesellschaftern und Institutionen unmittelbar oder mittelbar beteiligen oder deren Geschäftsführung übernehmen, sofern dies zur Erzielung des Gesellschaftszweckes notwendig erscheint.

Erfüllung des öffentlichen Zwecks

Die Gesellschaft erbringt Dienstleistungen der Wirtschaftsförderung. Diese ist der Daseinsvorsorge zuzuordnen. Der öffentliche Zweck wird erfüllt.

Stammkapital

Das Stammkapital der Gesellschaft beträgt 715.808,63 Euro.

Beteiligungsverhältnisse

Der Kreis Warendorf (72%).

Die 13 Städte und Gemeinden im Kreis Warendorf (7 %)

(Ahlen, Beckum, Beelen, Drensteinfurt, Ennigerloh, Everswinkel, Oelde, Ostbevern, Sassenberg, Sendenhorst, Telgte, Wadersloh und Warendorf).

Sowie die öffentlich-rechtlichen Sparkassen aus dem Kreis Warendorf (21%).

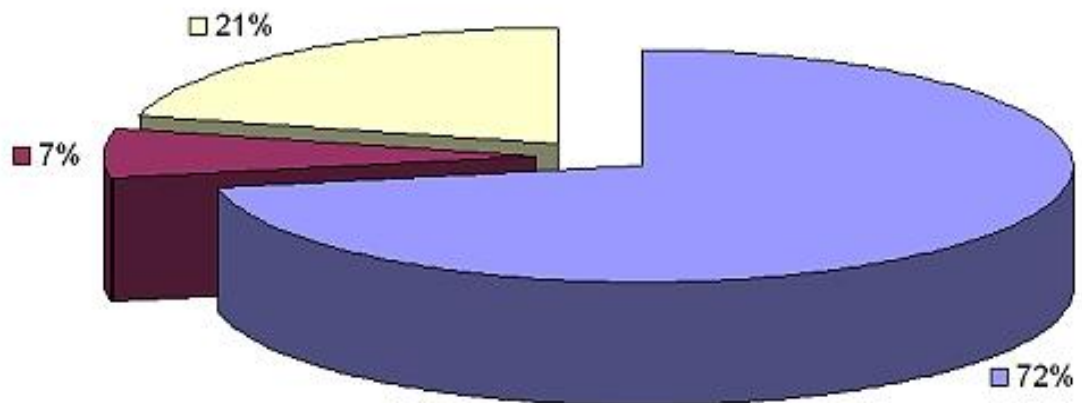

Zusammensetzung der Organe (Stand: 31.12.2019)

1. Gesellschafterversammlung

Die Gesellschafterversammlung besteht aus den o.g. Gesellschaftern. Die WBO GmbH wurde im Berichtsjahr vertreten durch:

Mitglied	Vertreter
Herr Bürgermeister Karl-Friedrich Knop	Herr Klaus Aschhoff
Herr Winfried Kaup	Frau Barbara Köß

2. Aufsichtsrat

Mitglied	Funktion	Entsendende Stelle
Herr Landrat Dr. Olaf Gericke	Vorsitzender	Kreis Warendorf
Herr Bürgermeister Carsten Grawunder		Stadt Drensteinfurt
Herr Bürgermeister Christian Thegelkamp		Gemeinde Wadersloh
Herr Bürgermeister Dr. Alexander Berger		Stadt Ahlen
Herr Bürgermeister Berthold Lüf		Stadt Ennigerloh
Herr Bürgermeister Axel Linke		Stadt Warendorf
Herr Bürgermeister Wolfgang Pieper		Stadt Telgte
Herr Peter Scholz		Sparkasse Münsterland-Ost
Herr Jürgen Wenning		Sparkasse Beckum-Wadersloh
Frau Dagmar Arnkens-Homann		Kreis Warendorf
Herr Franz-Josef Buschkamp		Kreis Warendorf
Herr Guido Gutsche		Kreis Warendorf
Herr Gregor Stöppel		Kreis Warendorf
Herr Winfried Kaup		Kreis Warendorf
Herr Stephan Schulte		Kreis Warendorf (beratend)
Herr Ron Schindler		Kreis Warendorf
Frau Ursula Mindermann		Kreis Warendorf
Herr Günter Holz		Kreis Warendorf
Herr Joachim Multermann		Kreis Warendorf
Herr Martin Lepper		Kreis Warendorf

4. Geschäftsführung

Geschäftsführerin im Berichtsjahr war Frau Petra Michalczak-Hülsmann.

Personalbestand

Neben der Geschäftsführung beschäftigte die Gesellschaft im Berichtsjahr durchschnittlich fünf Mitarbeiterinnen und Mitarbeiter (ohne Geschäftsführung und Auszubildende).

Gesellschaft für Wirtschaftsförderung im Kreis Warendorf mbH

Bilanz - Aktiva

Aktiva	31.12.2019 Euro	31.12.2018 Euro	31.12.2017 Euro
A. Anlagevermögen			
I. Immaterielle Vermögensgegenstände			
Konzessionen, gewerbliche Schutzrechte und ähnliche			
1. Rechte und Werte sowie Lizenzen an solchen Rechten und Werten	29.248,00	19.075,00	9.269,00
2. Geleistete Anzahlungen		7.300,00	
II. Sachanlagen			
1. Grundstücke, grundstücksgleiche Rechte und Bauten einschl. der Bauten auf fremden Grundstücken	41.063,00	41.063,00	41.063,00
2. Andere Anlagen, Betriebs- und Geschäftsausstattung	32.629,00	21.718,00	26.483,00
Gesamtsumme Anlagevermögen	102.940,00	89.156,00	76.815,00
B. Umlaufvermögen			
I. Forderungen und sonstige Vermögensgegenstände			
1. Forderungen aus Lieferungen und Leistungen	79.594,88	0,00	6.370,91
2. Sonstige Vermögensgegenstände	15.328,29	7.209,68	15.644,53
	94.923,17	7.209,68	22.015,44
II. Kassenbestand und Guthaben bei Kreditinstituten	1.326.794,48	1.264.885,27	1.248.283,63
Gesamtsumme Umlaufvermögen	1.421.717,65	1.272.094,95	1.270.299,07
C Rechnungsabgrenzungsposten			
1. Sonstige Rechnungsabgrenzungsposten	930,45	2.029,00	4.860,95
Bilanzsumme	1.525.588,10	1.363.279,95	1.351.975,02

Gesellschaft für Wirtschaftsförderung im Kreis Warendorf mbH

Bilanz - Passiva

Passiva	31.12.2019 Euro	31.12.2018 Euro	31.12.2017 Euro
A. Eigenkapital			
I. Gezeichnetes Kapital	715.808,63	715.808,63	715.808,63
II. Kapitalrücklage	127.822,97	127.822,97	127.822,97
III. Gewinnrücklagen	96.354,73	96.354,73	96.354,73
IV. Gewinnvortrag/Verlustvortrag	0,00	0,00	0,00
V. Jahresüberschuss/Bilanzverlust	0,00	0,00	0,00
VI. Bilanzgewinn	197.817,83	146.926,84	99.970,13
Gesamtsumme Eigenkapital	1.137.804,16	1.086.913,17	1.039.956,46
B. Rückstellungen			
1. Sonstige Rückstellungen	46.600,00	65.000,00	76.600,00
Gesamtsumme Rückstellungen	46.600,00	65.000,00	76.600,00
C. Verbindlichkeiten			
1. Verbindlichkeiten aus Lieferungen und Leistungen	53.919,21	11.769,34	35.443,30
2. Verbindlichkeiten gegenüber Gesellschaftern	99.783,72	99.783,72	199.972,26
3. Sonstige Verbindlichkeiten	187.481,01	99.813,72	
Gesamtsumme Verbindlichkeiten	341.183,94	211.366,78	235.415,56
E. Rechnungsabgrenzungsposten	0,00	0,00	0,00
Bilanzsumme	1.525.588,10	1.363.279,95	1.351.972,02

Gesellschaft für Wirtschaftsförderung im Kreis Warendorf mbH

Gewinn- und Verlustrechnung

Gewinn- und Verlustrechnung	31.12.2019 EUR	31.12.2018 EUR	31.12.2017 EUR
1. Sonstige betriebliche Erträge			
a) Umsatzerlöse	144.935,21	70.429,84	78.373,74
b) sonstige ordentliche Erträge	702.276,13	694.664,08	715.121,64
4. Personalaufwand			
a. Löhne und Gehälter	-281.719,51	-336.875,21	-345.579,47
b. Soziale Abgaben und Aufwendungen für Altersversorgung und für Unterstützung	-64.842,39	-88.179,70	-88.839,73
	-346.561,90	-425.054,91	-434.419,20
5. Abschreibungen auf immaterielle Vermögensgegenstände des Anlagevermögens und Sachanlagen sowie auf aktivierte Aufwendungen für die Ingangsetzung und Erweiterung des Geschäftsbetriebs	-18.422,25	-20.520,28	-12.147,91
6. Sonstige betriebliche Aufwendungen	-382.660,94	-239.792,24	-299.646,52
7. Ordentliche Betriebsergebnis	99.566,25	79.726,49	47.281,75
8. Sonstige Zinsen und ähnliche Erträge	18,16	57,64	92,26
9. Sonstige Zinsen und ähnliche Aufwendungen	-214,27	-146,96	-32,77
10. Finanzergebnis	-196,11	-89,32	59,49
11. Steuern vom Einkommen und vom Ertrag	-4,79	-9,64	0,00
12. Ergebnis nach Steuern	99.365,35	79.627,53	47.341,24
13. Sonstige Steuern Abdeckung des Jahresfehlbetrages durch die Gesellsch.	-48.474,36	-32.670,82	-33.607,66 680.000,00
14. Jahresfehlbetrag (-) / Jahresüberschuss (+)	50.890,99	46.956,71	13.733,58
15. Gewinnvortrag	146.926,84	99.970,13	41.236,55
16. Entnahme aus der Gewinnrücklage	0,00	0,00	45.000,00
19. Bilanzgewinn / Bilanzverlust	197.817,83	146.926,84	99.970,13

Kennzahlen

Kennzahlen	31.12.2019	31.12.2018	31.12.2017
1. Ertragslage - Eigenkapitalrentabilität (Jahresergebnis x 100) : Eigenkapital zu Beginn des Jahres)	4,68 %	4,52 %	9,74 %
2. Vermögensaufbau - Anlagenintensität (Anlagevermögen x 100) : Bilanzsumme)	6,75 %	6,54 %	5,68 %
3. Anlagenfinanzierung - Anlagendeckung I (Eigenkapital x 100) : Anlagevermögen)	1.105,31 %	1.219,13 %	1.353,86 %
4. Vertikale Kapitalstruktur - Eigenkapitalquote (Eigenkapital x 100) : Gesamtkapital)	74,58 %	79,73 %	76,92 %

Wesentliche Finanz- und Leistungsbeziehungen

Finanz- und Leistungsbeziehungen zum Haushalt der Stadt Oelde

Es bestehen keine wesentlichen Finanz- und Leistungsbeziehungen.

Finanz- und Leistungsbeziehungen zu den weiteren Beteiligungen

Es bestehen keine wesentlichen Finanz- und Leistungsbeziehungen.

Erläuterungen der Geschäftsentwicklung

Das Jahresergebnis der Gesellschaft für Wirtschaftsförderung mbH beträgt im Jahr 2019: 51 T€ (2018: 47 T€, 2017: 14 T€).

Aufgabe der Wirtschaftsförderung ist es, auf die besonderen Herausforderungen und Rahmenbedingungen der Zeit zu reagieren und sich den wirtschaftlichen Veränderungen anzupassen. Das Dienstleistungsangebot der gfw stand für das Geschäftsjahr 2019 im Einklang mit den ökonomischen und ökologischen Rahmenbedingungen und der Arbeitsmarktsituation im Kreis Warendorf. 78 Veranstaltungen und Workshops zu zukunftsrelevanten Themen wurden im Jahr 2019 angeboten. Sie beschäftigten sich mit den Themen Existenzgründung, digitale Transformation, Kommunikation, Farming 4,0, Innovationsmanagement und Patentberatung, Arbeitgeberattraktivität und agile Formen der Zusammenarbeit. Ressourceneffizienz wird in ÖKOPROFIT thematisiert.

Prognosebericht

Das Serviceangebot der gfw für Gründer, Unternehmen und Kommunen ist für sie kostenfrei und entspricht der allgemeinen Daseinsvorsorge im Kreis Warendorf. Die gfw wird deshalb dauerhaft auf die Zuwendung durch die Gesellschafter angewiesen sein. Die zukünftige Entwicklung wird auf Basis eines fünfjährigen Wirtschaftsplans hochgerechnet und fortgeschrieben. Hierbei wird eine Tarif- und Sachkostensteigerung in Höhe von 2% bzw. 1,5% angenommen. Der Beratungsbedarf im Kreis Warendorf ist stark gestiegen. Dieser wird durch eine Neueinstellung für den Bereich „Digitalisierung und Innovation“ gedeckt. In 2020 soll die Finanzierung der Stelle aus Mitteln der gfw erfolgen. Ab 2021 sollen die Zuwendungen des Kreises Warendorf erhöht werden.



I/6.

RWE Aktiengesellschaft

Name und Sitz

Die Gesellschaft wird unter dem Namen „RWE Aktiengesellschaft“ geführt. Sitz der Gesellschaft: 45128 Essen, Opernplatz 1.

Gegenstand des Unternehmens / Ziele der Beteiligung

Die Gesellschaft leitet eine Gruppe von Unternehmen, die insbesondere auf folgenden Geschäftsfeldern tätig sind:

1. Beschaffung und Erzeugung von sowie Versorgung und Handel mit Energie und Energieträgern einschließlich des Baus, des Betriebs und der sonstigen Nutzung von Transportsystemen für Energie und Energieträger.
2. Umweltdienstleistungen und –technik einschließlich der Versorgung mit Wasser und Behandlung von Abwasser.
3. Aufsuchung, Gewinnung und Verarbeitung von Bodenschätzen und anderen Rohstoffen sowie von chemischen und petrochemischen Erzeugnissen.
4. Elektro-, Gebäude- und Kommunikationstechnik, Elektronik, sonstiger Maschinen-, Anlagen- und Gerätebau sowie Erbringung von Ingenieurleistungen.
5. Planung, Finanzierung, Bau und Betrieb von Bauten aller Art sowie Erbringung von Gebäudedienstleistungen.
6. Telekommunikation, Datenübertragung sowie Dienstleistungserbringung und Handel auf elektronischem Wege.
7. Immobilienwirtschaft.
8. Handel, Logistik, Transport und Erbringung weiterer Dienstleistungen insbesondere auf den vorbezeichneten Geschäftsfeldern.

Die Gesellschaft ist berechtigt, alle Geschäfte vorzunehmen, die mit dem Gegenstand des Unternehmens zusammenhängen oder ihm unmittelbar oder mittelbar zu dienen geeignet sind. Sie kann auf den oben bezeichneten Geschäftsfeldern auch selbst tätig werden.

Die Gesellschaft kann andere Unternehmen gründen, erwerben und sich an ihnen beteiligen, insbesondere an solchen, deren Unternehmensgegenstände sich ganz oder teilweise auf die vorgenannten Geschäftsfelder erstrecken. Sie kann Unternehmen, an denen sie beteiligt ist, unter ihrer einheitlichen Leitung zusammenfassen oder sich auf die Verwaltung der Beteiligung beschränken. Sie kann ihren Betrieb ganz oder teilweise in verbundene Unternehmen ausgliedern oder verbundenen Unternehmen überlassen.

Erfüllung des öffentlichen Zwecks

Die Gesellschaft erbringt u.a. Leistungen im Rahmen der Daseinsvorsorge, z.B. bei der Energieversorgung der Bevölkerung. Der öffentliche Zweck ist erfüllt.

Beteiligungsverhältnisse

Die WBO Wirtschafts- und Bäderbetrieb Oelde GmbH war am 31.12.2018 wie folgt beteiligt:

Stammaktien O.N.	82.916 Stück
Buch-Wert:	<u>1.522.337,76 Euro</u>

Zusammensetzung der Organe (Stand: 31.12.2019)

1. Der Vorstand

Mitglied	Funktion
Herr Dr. Rolf Martin Schmitz	Vorsitzender
Herr Dr. Markus Krebber	Finanzvorstand

2. Der Aufsichtsrat

Mitglied	Funktion
Herr Dr. Werner Brandt	Vorsitzender
Herr Frank Bsirske	Stellv. Vorsitzender
Herr Michael Bochinsky	
Herr Reiner Böhle (bis 18.09.2019)	
Frau Sandra Bossemeyer	
Herr Martin Bröker	
Frau Anja Dubbert (seit 27.09.2019)	
Herr Matthias Dürbaum (seit 27.09.2019)	
Frau Ute Gerbaulet	
Herr Prof. Dr. Hans-Peter Keitel	
Herr Dr. h.c. Monika Kircher	
Frau Monika Krebber (bis 18.09.2019)	
Herr Harald Louis	
Frau Dagmar Mühlenfeld	

Herr Peter Ottmann	
Herr Günther Schartz	
Herr Dr. Erhard Schipporeit	
Herr Dr. Wolfgang Schüssel	
Herr Ulrich Sierau	
Herr Ralf Sikorski	
Frau Marion Weckes	
Herr Leonard Zubrowski	

3. Die Hauptversammlung

Die WBO GmbH ist Anteilseignerin der RWE AG. Sie wurde auf der Hauptversammlung im Berichtsjahr vertreten durch:

Mitglied	Stellv. Mitglied
Herr Ralf Niebusch	Frau Marita Brommann

Personalbestand

Zum 31.12.2019 beschäftigte der RWE-Konzern 19.792 (umgerechnet in Vollzeitstellen) Mitarbeiterinnen und Mitarbeiter.

RWE AG

Bilanz - Aktiva (Konzernabschluss)

Aktiva	31.12.2019	31.12.2018	31.12.2017
	Mio Euro	Mio Euro	Mio Euro
A. Anlagevermögen			
Immaterielle Vermögensgegenstände	4.809	2.193	12.383
Sachanlagen	19.097	12.409	24.904
Investment Properties			43
At-Equity-bilanzierte Beteiligungen	3.236	1.467	2.846
Übrige Finanzanlagen	4.391	400	1.109
Finanzforderungen	128	110	359
Sonstige Forderungen und sonstige Vermögenswerte	3.320	946	1.187
Ertragssteueransprüche	264	246	236
Latente Steuern	706	824	2.627
	35.951	18.595	45.694
B. Umlaufvermögen			
Vorräte	1.585	1.631	1.924
Finanzforderungen	2.359	2.782	1.745
Forderungen aus Lieferungen und Leistungen	3.621	1.963	5.405
Sonstige Forderungen und sonstige Vermögenswerte	12.756	7.408	4.892
Ertragssteueransprüche	196	101	445
Wertpapiere	3.258	3.609	4.893
Flüssige Mittel	3.192	3.523	3.933
Zur Veräußerung bestimmte Vermögenswerte	1.274	40.496	128
	28.241	61.513	23.365
Bilanzsumme	64.192	80.108	69.059

RWE AG

Bilanz - Passiva (Konzernabschluss)

Passiva	31.12.2019	31.12.2018	31.12.2017
	Mio Euro	Mio Euro	Mio Euro
A. Eigenkapital			
Anteile des RWE-Konzerns	16.945	8.736	6.759
Anteile der Hybridkapitalgeber der RWE AG	0	940	940
Anteile anderer Gesellschafter	503	4.581	4.292
	17.448	14.257	11.991
B. Langfristige Schulden			
Rückstellungen	18.936	14.366	19.249
Finanzverbindlichkeiten	3.924	1.998	14.414
Ertragsteuerverbindlichkeiten	1.050	1.497	
Übrige Verbindlichkeiten	849	508	2.393
Latente Steuern	2.259	1.638	718
	27.018	20.007	36.774
C. Kurzfristige Schulden			
Rückstellungen	2.638	2.615	5.137
Finanzverbindlichkeiten	1.810	766	2.787
Verbindlichkeiten aus Lieferungen und Leistungen	2.987	2.429	5.077
Ertragssteuerverbindlichkeiten	193	38	100
Übrige Verbindlichkeiten	11.588	7.200	7.082
Zur Veräußerung bestimmte Schulden	510	32796	111
	19.726	45.844	20.294
Bilanzsumme	64.192	80.108	69.059

RWE AG

Gewinn- und Verlustrechnung (Konzernabschluss)

Gewinn- und Verlustrechnung	31.12.2019 Mio EUR	31.12.2018 Mio EUR	31.12.2017 Mio EUR
Umsatzerlöse (incl. Erdgas-/Stromsteuer)	13.277	13.547	44.585
Erdgas-/Stromsteuer	152	141	2.151
Umsatzerlöse	13.125	13.406	42.434
Bestandveränderung der Erzeugnisse	0	0	0
Andere aktivierte Eigenleistungen	0	0	0
Sonstige betriebliche Erträge	4.756	630	3.608
Materialaufwand	9.078	9.998	31.326
Personalaufwand	2.526	1.895	4.704
Abschreibungen	3.166	948	2.939
davon Firmenwert-Abschreibungen			
Sonstige betriebliche Aufwendungen	3.254	906	3.686
Ergebnis der betrieblichen Tätigkeit fortgeführter Aktivitäten	-143	289	3.387
Ergebnis aus der at-Equity-bilanzierten Beteiligungen	321	211	302
Übriges Beteiligungsergebnis	8	-42	118
Finanzerträge	688	472	2315
Finanzaufwendungen	1.626	881	3.066
Ergebnis fortgeführter Aktivitäten vor Steuern	-752	49	3.056
Ertragssteuern	-92,00	103,00	741,00
Ergebnis fortgeführter Aktivitäten	-660,00	-54,00	2.315,00
Ergebnis nicht fortgeführter Aktivitäten	9.816	1.127	
Ergebnis	9.156	1.073	2.315
Ergebnisanteile anderer Gesellschafter	643	679	373
Ergebnisanteile der Hybridkapitalgeber der RWE AG	15	59	42
Nettoergebnis/Ergebnisanteile der Aktionäre der RWE AG	8.498	335	1.900
Unverwässertes und verwässertes Ergebnis	13,82	0,54	3,09
je Stamm- und Vorzugsaktie in Euro			
davon aus fortgeführten Aktivitäten in Euro	-1,13	0,32	2,77
davon aus nicht fortgeführten Aktivitäten in Euro	14,95	0,86	0,32

Kennzahlen

Kennzahlen	31.12.2019	31.12.2018	31.12.2017
1. Ertragslage			
- Eigenkapitalrentabilität (Jahresergebnis x 100) : Eigenkapital zu Beginn des Jahres)	64,22 %	8,95 %	33,52 %
2. Vermögensaufbau			
- Anlagenintensität (Anlagevermögen x 100) : Bilanzsumme)	56,01 %	23,21 %	66,17 %
3. Anlagenfinanzierung			
- Anlagendeckung I (Eigenkapital x 100) : Anlagevermögen)	48,53 %	76,67 %	26,24 %
4. Vertikale Kapitalstruktur			
- Eigenkapitalquote (Eigenkapital x 100) : Gesamtkapital)	27,18 %	17,80 %	17,36 %
5. Stromerzeugung	153,2 Mrd. kWh	176,0 Mrd. kWh	202,2 Mrd. kWh

Wesentliche Finanz- und Leistungsbeziehungen

Finanz- und Leistungsbeziehungen zum Haushalt der Stadt Oelde

Es bestehen keine wesentlichen Finanz- und Leistungsbeziehungen.

Finanz- und Leistungsbeziehungen zu den weiteren Beteiligungen

Es wurde im Berichtsjahr 2019 eine Dividende von 58.041,20 € an die WBO GmbH gezahlt.

Erläuterungen der Geschäftsentwicklung

Das Jahr 2019 lief außergewöhnlich gut, so dass die Gewinnprognose im Verlauf des Jahres deutlich nach oben korrigiert werden musste. Dies lag vor allem an der guten Performance im Energiehandel. Außerdem profitierte RWE von der Übernahme des Erneuerbare-Energien-Geschäfts von EON und der Wiederaufnahme der Kapazitätsvergütungen der britischen Kraftwerke. Stark verbessert hat sich auch die Energiebilanz von RWE. Der CO²-Ausstoß hat sich gegenüber 2018 um ein Viertel verringert

Der RWE-Konzern hat seine Ergebnisziele für 2019 erfüllt.

VKA

1/7.

Vereinigung der kommunalen RWE-
Aktionäre Westfalen GmbH

Name und Sitz

Die Gesellschaft wird unter dem Namen „Vereinigung der kommunalen RWE-Aktionäre Westfalen GmbH“ geführt. Sitz der Gesellschaft: Südwall 2-4 in 44122 Dortmund.

Gegenstand des Unternehmens / Ziele der Beteiligung

Gegenstand der Gesellschaft ist die Bildung und Vertretung einer einheitlichen Auffassung der Gesellschafter in energiewirtschaftlichen und damit zusammenhängenden kommunalpolitischen Fragen.

Erfüllung des öffentlichen Zwecks

Die Gesellschaft trägt zur Daseinsvorsorge bei. Der öffentliche Zweck ist erfüllt.

Beteiligungsverhältnisse

Das Stammkapital der Gesellschaft beträgt 31.720,00 €. Es setzt sich aus 116 Stammeinlagen zu je 260,00 € und 3 Stammeinlagen zu je 520,00 € zusammen. Die Gesellschaft selbst hält 60 eigene Anteile zu 260,00 € und 3 Anteile zu 520,00 €. Der Anteil der WBO Wirtschafts- und Bäderbetrieb Oelde GmbH beträgt 520,00 € (1,64 %).

Zusammensetzung der Organe

1. Gesellschafterversammlung (Stand 31.12.2019)

Gesellschafter	Funktion
Stadt Bochum (bis 28.11.2019)	
Stadtwerke Bochum Holding GmbH (bis 28.11.19)	
Stadt Dortmund	
Dortmunder Stadtwerke AG	
Stadtwerke Hamm GmbH	
Stadtwerke Herne AG	
Kreis Borken	
Ennepe-Ruhr-Kreis (bis 18.06.19)	
Hochsauerlandkreis	
Kreis Paderborn	
Kreis Soest	
Kreis Steinfurt	

Kreis Warendorf	
Stadt Ahlen	
Gemeinde Ascheberg	
Gemeinde Heek	
Stadt Lünen	
Stadtwerke Rhede GmbH (bis 28.11.19)	
Stadt Rheda-Wiedenbrück (bis 18.06.19)	
SVS Versorgungsbetriebe Stadtlohn GmbH	
Städt. Wirtschaftsbetriebe Telgte GmbH	
Gemeinde Wadersloh	
Stadt Werne	
WBO Wirtschafts- und Bäderbetrieb Oelde GmbH	
Stadt Witten	
Landschaftsverband Westfalen-Lippe	

Die WBO GmbH ist Anteilseignerin der Vereinigung der kommunalen RWE-Wähler Westfalen GmbH. Sie wurde auf der Gesellschafterversammlung im Berichtsjahr vertreten durch:

Mitglied	Stellv. Mitglied
Herr Bürgermeister Karl-Friedrich Knop	

2. Gesellschafterausschuss (Stand 31.12.2019)

Mitglied	Funktion
Herr Oberbürgermeister Ullrich Sierau	Vorsitzender
Herr Landrat Dr. Karl Schneider	1.stellv. Vorsitzender
Herr Landesdirektor Matthias Löb	2.stellv. Vorsitzender
Herr Thomas Eiskirch	

Herr Dietmar Spohn	
Herr Arne Ralf Lindemann	
Herr Dr. Peter Reinirkens	
Herr Detlef Seiler	
Herr Norbert Schilff	
Herr Ulrich Monegel	
Herr Wolfgang Gurowietz	
Herr Jörg Jacoby	
Herr Guntram Pehlke	
Herr Hans-Wolfgang Neige	
Herr Ingo Tiemann	
Herr Peter Brandenburg	
Frau Sonja Leidemann	
Herr Dr. Klaus Effing	
Herr Landrat Dr. Olaf Gericke	
Herr Dr. Georg Lunemann	

3. Geschäftsführung

Die Geschäftsführung erfolgte im Berichtsjahr durch Herrn Schäfer, Landesdirektor a.D. und Herrn Dr. Krisch, Landesdirektor a.D.

Bilanz

Aktiva	31.12.2019	31.12.2018	31.12.2017
	Euro	Euro	Euro
A. Anlagevermögen			
Finanzanlagen	9.198	9.198	7.032
B. Umlaufvermögen			
Forderungen und sonstige Vermögensgegenstände	123	237	0
Guthaben bei Kreditinstituten	27.640	30.558	15.586
	27.764	30.795	15.586
Bilanzsumme	36.961	39.993	22.618

Passiva	31.12.2019	31.12.2018	31.12.2017
	Euro	Euro	Euro
A. Eigenkapital			
Stammkapital (ab 2013 ./.. Nennbetrag eigener Anteile)	11.960	14.560	14.560
Kapitalrücklage	9.280	19.400	4.400
Gewinnrücklagen	16.120	16.120	16.120
Verlustvortrag		12.493	11.640
Jahresfehlbetrag (-)/Jahresüberschuss (+)	-454	2.374	-852
B. Verbindlichkeiten			
Verbindlichkeiten aus Lieferungen und Leistungen	55	32	32
Bilanzsumme	36.961	39.993	22.618

Gewinn- und Verlustrechnung

Gewinn- und Verlustrechnung	31.12.2019 Euro	31.12.2018 Euro	31.12.2017 Euro
Sonstige Erträge			
Dividende	468	900	
Sonstige betriebliche Erträge	5	2.423	0
Abschreibungen			
außerplanmäßige Abschreibungen	0	0	0
Sonstige Aufwendungen			
Aufwandsentschädigung		0	0
Porto und Telefonkosten	205	205	205
Bankgebühren/Depotentgelt	154	165	127
IHK-Beitrag	265	265	265
Offenlegungsgebühren	91	79	75
Registergebühren	150	0	30
Notargebühren	0	0	150
Gebühr Bundesanzeigerverlag	57	95	
sonstige Geschäftsaufwendungen	5	80	
Provision Aktienverkauf		60	
Jahresfehlbetrag (-)/Jahresüberschuss(+)	-454	2.374	-852

Wesentliche Finanz- und Leistungsbeziehungen

Finanz- und Leistungsbeziehungen zum Haushalt der Stadt Oelde

Durch den Vortrag des Jahresfehlbetrags 2019 ergeben sich weder Auswirkungen auf den Haushalt noch Leistungsbeziehungen zwischen der Stadt Oelde und der Gesellschaft.

Finanz- und Leistungsbeziehungen zu den weiteren Beteiligungen

Es wurde im Berichtsjahr 2019 keine Dividende an die WBO GmbH gezahlt.

Erläuterungen der Geschäftsentwicklung

Die Gewinn- und Verlustrechnung des Geschäftsjahres 2019 schließt mit einem Jahresfehlbetrag in Höhe von 454,02 € ab. Der Fehlbetrag wird auf neue Rechnung vorgetragen.

Ausblick

Die Vereinigung der kommunalen RWE-Aktionäre Westfalen GmbH (VKA Dortmund) wünscht die Fusion mit dem Verband der kommunalen RWE Aktionäre GmbH (VKA Essen). Dazu soll die Vka Dortmund bis zum 30.06.2021 liquidiert werden. Im Anschluss an die Liquidation besteht für die bisherigen Gesellschafter der Vka Dortmund im Frühjahr 2021 die Möglichkeit Anteile an dem Vka Essen zu erwerben.